中華郵政特准掛號立券總包特別便利寄遞之報紙

北平晨報

THE PEIPING MORNING POST

登記證 內政部警字第二一五六九號 中宣會

中華民國廿五年八月九日

第二〇二九號

本日出報四張

定報價目 廣告刊例

社址 北平宣外大街一八一號

本報會計股啓事

疑，張蘆泊，林，哈墨農，萱慕，墉、水，令，島，霖，紫陽，仲予，蘇蘅，雨，王信之，何依，文哲，郭昌鶴，片言，紅葉子，諸子，鑒；七月份稿費，將次發給，請將住址示知，以便函送，或憑鑑證，特此布達。敬希察照，爲荷！

源利銀號

華北唯一獎券專家 北平前門大街

本號又連仲第二十五期航空獎券

二獎 第173472號 全張得國幣五萬元

三獎 第242785號 全張得國幣一萬元

二三獎誌禧

凡與上列號碼相同者請速到源利領獎 十足兌付

開獎期近 第十六期黃河獎券 雙頭獎 每張一元請速購

第廿六期航空獎券 九月四日在上海開獎 全張十元 分條一元

北平市總經理處 源利銀號 前門大街北頭路西 函購加郵一角三分

獎券大王 正通銀號

財臨旺地 逢開必仲 本號又仲第二十五期航空獎券

二獎 第209418號 全張得洋五萬元

三獎 第034849號 全張獨得一萬元

二三獎雙誌禧

得獎諸君請來領獎 十足兌付 不折不扣

續發第十六期黃河獎券 八月十五在北平開獎 每張一元 請速購

第二十六期航空獎券 九月四日在上海開獎 全張十元 分條一元 奪錦標

北平全市總經理處 正通銀號 前門外珠市口路南 函購加郵一三分

王府井 大衆襪廠特別通告

今天900

龍門牌短袖男裝眞蔴紗汗衫

特價 每件一元五角

每人限買一件 尺寸由卅寸至四十寸 限賣一天打完爲止 以後原價每件由二元五至三元三角

專科以上學校畢業生就業訓導班招收學員通告

本班設於首都中央政治學校，額定一千名。凡在國內外專科以上學校最近三年度（即廿二，廿三，廿四年度）畢業而未就業之畢業生：（一）在國內專科以上學校畢業者，應繳各項證件，呈由原肄業學校保送（各校保送文件均寄由南京首都公館二號全國學術工作諮詢處收集）；（二）在國外專科以上學校畢業者，逕由全國學術工作諮詢處彙呈教育部核定保送。保送日期自即日起至八月底止。簡章及招收學員辦法，除已登載全國各大報外，並可向下列南京各機關索取：（一）行政院，（二）教育部，（三）實業部，（四）中央政治學校，（五）全國學術工作諮詢處。特此通告。

東吳大學招考

院別及年級 （一）文學院，理學院，法學院一年級新生 （二）文學院，理學院二三年級轉學生

校址 蘇州天賜莊

考期 八月二十日二十一兩日

考址 北平米市大街基督教青年會

報名 即日起請向考址索章報名

廣安商業職業學校招生

教育部社會局備案

待遇 學費免收

班次 （一）高級文書科一年級新生（二）高級簿記科一年級新生（三）初級青年商業科一年級新生（四）初級簿記科一年級新生（五）高中補習班（六）初中補習班

報名 即日起

考期 八月十六日

校址 宣外法源寺後街 電話南局三九四

簡章函索即寄

濟南齊魯大學招生

院系 醫學院本科一年級生。文理兩院各系。醫預科及無線電專修科各一年級生。

資格 醫本科，須在公立或已立案之私立大學理科修業二年以上，所習課程與本校理學院醫預科相同者。文理兩院，在國立或已立案之私立高中畢業者。

考期 八月廿一，二兩日。

地點 濟南本校及北平兩處

北平考試地點 北平大學法商學院 八月十八，十九，二十日可直接在該院報名，簡章及報名書附郵票二分向本校註冊課函索

河北省立農學院招生

科系 農學系，林學系，園藝系一年級生

報名日期 八月十四日至十六日

考試日期 八月十七日至十九日

地點 保定 保定西本關院 北平 北平府前街藝文中學

簡章函索即寄

東北大學招生 廿五年度

學系年級 （一）文學院史地學系一年級 （二）法學院政經學系一年級 （三）工學院土木學系一年級

報名日期 北平本校 西安分校 自八月五日起至八月十日止

檢查體格日期 北平本校 西安分校 八月十一日 八月十二日

考試日期 北平本校 西安分校 八月十三日 十四日 十五日

報名及考試地點 北平西直門裡東北大學 西安東北分校

簡章 向北平本校及西安分校註冊部函索者須附郵票一分

北平中國學院招生

教育部立案

科別年系 （文科）國學系，哲學系，教育學系，（理科）化學系，（法科）法律系，政治學系，經濟學系，各系一年級生。各系除政治學系經濟學系不收二年級生外，其餘各系均招收二三年級編級生。

報名日期 （第一次）八月十一日起 八月十一日止 （第二次）八月二十一日起 八月二十九日止

考試日期 （第一次）八月十五，十六兩日初試 八月二十一日覆試 （第二次）九月三四兩日初試 九月十日覆試 編級生隨第二次考試

報名處所 北平西單牌樓新皮庫胡同本校（簡章函索須附郵票一分）即寄或逕向本校號房索取亦可

冀平津國旗經銷分局啓事

敝局由上海總局分此在冀平津推銷標準國旗（國府特許專版），承辦設立各縣分銷處，業已呈請冀察政務委員會，北平市政府准予備案，如再發現不合規定舊旗，即予取締等因，敬盼全市各機關團體商舖住戶一律購備一面可愛可敬國旗，即所以敬愛國家也，此啓

地址 宣內油房胡同七號 電話 南局一七五三

北平西山八大處天然療養院 改革啓事

（一）聘請燕京協和醫學院肺癆科主任丁光華醫師輪流駐院主持醫事（二）添設病理化驗室，X光鏡以利診斷（三）添購新式太陽燈，淋巴腺結核等病之治療（四）各病室安設叫人電燈以資肅靜（五）減收院費，令病者能長期休養而收大效，住院章程向平西單北大街中華醫院或天津法租界基泰大樓北洋藥房函索即寄 院址西山翠微山四平台

北平朝陽學院招考新生

招考班次 法律，政治，經濟各系一年級新生，法科各系二三年級編級生

報名 八月十七日至廿六日止

試期 八月廿八日 廿九日

報名處所 北平東四北大街本校

附告 本校設免費生學額 詳章函索即寄

開灤礦務總局北平辦事處啓事

啓者本礦所產各種煤類價廉質優，向爲各界所贊許，茲爲推廣銷路起見，用戶可直接向敝處訂購，如蒙賜顧，請撥臨敝處接洽，無任歡迎此啓

地址 西交民巷四號中孚銀行樓上 電話南局二九八，九八號

北平中法大學招考

一，大學部：文學院，理學院，醫學院一年級新生。

二，高中部：普通科一年級新生甲組三十名，乙組三十名，二年級編級生甲組五名，乙組五名。

報名及考試：報名八月一日起二日止，考試八月十五日起

報名及考試地點：北平東黃城根本校

注意：投考理學院，醫學院及高中二年級者，共入學試驗中外國語，法語，英語，德語三種內任擇一種應試

北平西北中學招生

教育部社會局立案 西北公學主辦

班次 高初中一年級新生

報名 即日起考前一日止

考期 八月十日

校址 宣外牛街三十號

簡章函索寄郵

篤志女子中小學校招生

教育部社會局立案

班次 高中一二年級，初中一二三年級，小學一至六年級

報名：八月二十四至二十九日每日上午八時至十二時

考期：八月三十一日

校址：北平宣內前王公廠東口 電話西局六〇九

北平大同中學招生

教育部社會局立案

班次 初高中一年級新生及二三年級編級生

報名 八月十日至十四日

考期 八月十五十六兩日

另招免費生 詳章規定

校址 北平外交部街 電話東局一三六八

簡章函索即寄

崇貞女學校招生

初中一年級生十名。二年級編級生十名。報名由登報日起至八月二十日止。考試八月二十五日。時間臨時通知。

學校優點，畢業後容易留學日本，因有日籍教員數名指導，並與日本各校有連絡。

校址朝陽門外芳草地

國立北平藝術專科學校招生

科別 繪畫科國畫組西畫組，雕塑科，圖案科

報名日期 八月十日起至十六日止

考試日期 八月二十日起至二十一日止

校址 北平西城前京畿道

注意 本校日前所發招生簡章內容略有更動，茲已改印新章，函索即寄附郵費一分

河北省立通縣師範招生

名額 公費生四十名

資格 初中畢業

報名 八月八日至十三日

考期 八月十五十六兩日

詳章 函索即寄

校址：北平西單皮庫胡同二十四號 電話西局一五四三號

北平大中中學 男校 女校 招生

教育部社會局立案

班次 男校初高中各年級 女校初高中一年級 本校各班招收貸費生免費生

報名 八月一日至九日

考期 八月十日

校址 北平交道口東 男校 電話東局三三二五

報名 八月十一日起 考期 八月二十四日 另有簡章 本校女校招生已經市府備案

北平志成中學男校女校招生

師大畢業生主辦，教育部社會局立案

（一）三三制高中一年級男六班女三班共四百五十名（二）三三制初中一年級男六班女三班共四百五十名（三）高初中各年級插班生各若干名（四）報名八月十一日起（五）考期第一次八月十九日第二次八月二十二日（六）簡章函索即寄（七）校址男校西單北大街 女校宣外 電話西局二八二九

北平今是中學 北方中學 男校 女校 招生

教部社局立案

高初中一年級新生各一百名 二年級編級生各二十名 特別免費生 高商職業科一年級新生六十名

考期：八月二十至二十三日

校址：內西四北大街 電話南局一七〇五

簡章函索即寄

華光女中 五三中學 招免費生

教部社局立案

（班次）五三：初中各年級，華光：初中各年級

（報名）即日起

（考期）八月廿六日

（校址）五三：西四豐盛胡同，華光：西四

簡章函索或親到取

求實中學招生 免費 普通生

北大同學主辦 教育部社會局立案

校址 鼓樓東大街 電話東局九〇

簡章函索即寄

中院附中招生 男生 女生

教育部社會局立案

班次 男女部高初中一年級新生及高初中二三年級編級生

報名 自即日起至八月十三日止

考期 八月十四十五日

校址 北平前門內西順城街十三號 電話南局二二六二，三四九四

簡章另詳

河北省立黃村初級農業職業學校招生

農作科園藝科新生各一班及二年級插班生各十名 本校學雜宿費一律免費，並設有獎學金

考期八月廿日在本校

簡章函索即寄 校址北寧路黃村車站

北平培華女子中學招生

教育部社會局立案

年級 初高中各年級及高小五六年級生

報名 八月一日起至二十日止（上午十至十二時）

考試 八月廿一兩日

校址 宣內石駙馬大街 電話西局二一二五號

注意 本校開辦二十餘年自本學年起全部擴充並特別減收學費

簡章函索即寄

北平兩吉女子中學招生

教育部立案

班次 初高中一二年級新生 二三年級編級生

報名現已開始

考期 八月十六日

簡章函索即寄

校址 地外東黃城根三十號 電話東局一九八七

北平育英中小學校招生

年級 中小學一年級至五六年級

報名 自即日起至考期止

考期 八月廿七，廿八日

校址 東城燈市口 電話東局（簡章函索即寄）

清苑金駿聲先生追悼會啓事

敬啓者清苑金駿聲先生於本年五月廿七日逝世，茲經其門生等發起定於八月十六日假保定青年會禮堂開會追悼，希先生友好諸君屆時惠臨，如蒙惠賜輓聯詩文祭幛等，請寄交保定清苑縣政府第四科轉此啓

北平翊教女子中學招生

教育部立案

班次 初高中一二三年級

考期 八月廿六，廿七日

校址 西單堂子胡同甲四十八號 電話三局

簡章函索 遵照部章設有免費生學額

天津工商學院附屬中學招生

教部立案

年級 高中一年級新生 二年級編級生 初中一年級新生

報名 由七月十五日起 考試前一日止

考期 八月十八十九日

報名及考試地址 天津：特一區馬場道本校 北平：東城育英中學 太原 濟南

簡章函索即寄

北平成達中學招生

教部立案

班次 初中一年級新生 二三年級編級生

報名 八月十四日止

考期 八月十五十六兩日

校址 阜成門外北禮士路 電話西局四二七

簡章函索即寄

中華中學 招免費生 附郵即寄簡章函索

師大教授及畢業生主辦 教部及社會局立案

班次 初中一二三各年級 高中一二年級

報名 即日起 考試前一日止

考期 八月十六

校址 和內北新華街 電話二〇〇

北平市立高級職業學校招生

程度 初中畢業 各科一年級新生

報名 八月十四日至二十日

考期 八月二十一二十二日

校址 東四北什錦花園

班級 土木工程科 化學科

簡章函索郵寄

中法大學附屬溫泉女子初級中學招生

班次 三三制初中一年級新生

報名 八月五日起至十三日止

考期 八月十五日

校址 地安門外東皇城根二十二號 電話東局一九六

簡章函索即寄

上海商業儲蓄銀行

自今日始

君欲自創事業乎？君欲晚年安享清福乎？君欲自置住宅乎？君欲使子女大學畢業乎？

每月存儲四十八元九角八分，十年期滿，可得一萬元，君之願望，便可達到。此項辦法，本行稱爲零存整取儲蓄。一元即可存儲，積少成多，利上生利，可以解決個人經濟上之問題，請君勿稍猶豫，實行儲蓄，今自始！

行址：西交民巷東口 電話南局一九三六九六三

北平崇德中學招生

班次　高中一初中各級　高小一二年級
報名　由即日起上午九至十二時至考期前一日止
考期　八月十七十八兩日
校址　宣內絨線胡同

正太鐵路招商開鑿沿線各站自流井廣告

工程字第八七號

本路現擬招商開鑿石家莊陽泉測石驛榆次等站自流井四座承辦上項工程須富有開井經驗每日出水一八〇〇公立方以上之自流井並有書面成績證明能覓殷實舖保如合於上項條件商願承辦者可逕向石家莊正太路局工務處索閱鑿井說明特此廣告

北平市立高級商科職業學校續招新生

班次　（一）會計科一年級新生　銀行簿記科二年級編級生　高級商業補習班新生（二）初級商業補習班（夜班）新生（三）公務機關會計人員訓練班（夜班）新生
報名　自即日起至考試前一日止
考期　八月廿二廿三日
校址　宣內未英胡同　電話南局三七〇八
簡章函索即寄

北平私立崇實崇慈中小學招男女生

高級一二年　初級一二三年　小學一至五年
考期　崇實：八月廿四五日　崇慈：八月廿五六日
報名即日起
簡單函索即寄
校址　男校安內大三條胡同　女校安內大二條胡同
電話　男校東局三六一六　女校東局三二九九

北平滙文中學校秋季招生

初級一二三年　高級一二年
報名　自登報日起至考試前二日止
考試　八月廿四廿五日
校址　崇內船板胡同　電東一一八、二四一九
簡章，函索附郵二分即寄，附註，初中一未習英語者另設班教授
【本校為成績優良家境寒素無力向學之學生設有獎學金名額六十名簡章可於報名時索取】

競存補習學校招生

社會局立案
年級　高中一二年級　初中補習班　各年級
報名　即日起
考期　八月十五日
校址　德內石虎胡同一號
電話西局二二五二五
簡章函索即寄

北平進德中學招生

分公費自費免費三種

師大師生主辦　教育部立案
考期　八月十六
班級　初高中各年級
校址　第一院　前鼓樓苑　後門外實鈔胡同
電話　東一二八三四　二五二一四
簡章函索即寄

育華中學校招男女生

普通　免費

教育部社會局立案
（一）班次　初高中一年級新生　初高中二三年級編級生
（二）校址　男校：彰儀門大街　女校：西四西皇城根
（報名）自即日起至考試前一日止
（考期）八月十四五日
簡章函索即寄

北平私立公益高級助產職業學校招生

資格　初中畢業或同等學力
報名　自即日起
考期　八月十日
地址　西城養蜂夾道
詳章函索附郵

河北省立通縣女師範招生

名額：公費生二十名，資格：初中畢業，報名：八月一日至十日，考期：八月十二，十三兩日，詳章：函索即寄，校址：北平東城乾麵胡同九十二號電話東局四四二二號

春明女子中學校招生

教育部社會局立案
名額　初一新生各六十名　初二　高一　初三　高二　編級生各十五名
報名　八月九日起至考試前一日止
考期　八月二十五二十六日上午八時
優待　成績優良考免收學費
校址　宣外大街
簡章　函索即寄　電話南局一八九五

北平成城中學招生

教育部社會局立案
班次　初高一年級新生及二三年級編級生
報名　即日起考前一日止
考期　八月十日
地址　西單粉子胡同　電話八一二四五
簡章函索即寄
校址：西斜街祖家街

北平市立第三中學招生

班次　初級一年級新生二十名　高級一年級新生十五名
報名　八月十一日起至十五日止
考期　八月十七日
本校備有宿舍
簡章：函索附郵即寄

河北省立水產專科學校附設高級水產職業學校招生

（一）資格　初中初職畢業者
（二）報名　天津八月一日至五日　北平八月六日至九日
（三）考期　天津八月六日七日　北平八月十日十一日
（四）地點　天津河北總車站東本校　北平北長街第一女子中學
（五）簡章　函索即寄

京師醫院

院長　德國柏林大學　奧國維也納大學　醫學博士陳錫黼
專門　花柳科
專治　內外科　婦產　花柳
門診　早八點至下午六點　星期日上午照
出診　先期預約
院址：西長安街　電話：二〇二六

清源醫院啟事

本院新聘前德國萊卜齊立醫院院長兼大學教授葛納克博士專任內科及腸胃病科　葛博士為德國醫界名流學問高深經驗宏富誠病家福音
診病時間：每日下午三時至六時星期日停診
院址：西長安街清源醫院　電話南局一三八號

北平才正高級商業職業學校招生

教育部社會局立案
即財商專校
報名　自即日起
考期　八月廿四日廿五日
簡章　函索即寄
校址　東四馬大人胡同廿四號　電東一四三〇

惠中女中招生

師大主辦　部局立案
【班次】初中一年級新生四班二百名（完全免費者二十名）二三年級編級生五十名【報名】在本校或和外師大號房自即日起至考試之日止【考期】八月二十日【校址】交道口南電東一五七〇【簡章】向本校或師大號索取函索即寄

北平華北中學招生

教育部社會局立案
報名　自即日起考試前一日止
考期　八月二十二日
簡章函索即寄　設有免費辦法
班次　（一）初一新生二班（二）高一新生二班（三）初二初三高二高三編級生
校址南長街南口　電南一八五

光明眼科醫院啟事

本院為擴充起見現已遷移東四南大街路西七四號照常應診除院長李孟湖博士專任眼科外特聘請王理東大夫擔任內科及其他各科
診病時間：上午九至十二時下午一至五時
電話東局六一號

律師熊福華馮景旺代表樂鑑秋李碩敏啟事

樂鑑秋與李碩敏脫離一切關係業經兩造同意請本律師等代表聲明立約所有約內記明給付之期票確係樂鑑仁堂舖東樂鑑秋交由熊福華轉交李碩敏收執轉此代為共同聲明

熊福華馮景旺律師事務所
熊律師寓前內法憲胡同四眼井七號電話南局八四九
馮律師寓東城遂安伯胡同八號電話東局二九六六

輔仁大學附屬中學招男女生

班次　初一　三三制初高中一二三年級
報名　八月二十二日
報名地址　男校李廣橋西街本校　女校西城太平倉西口本校
試期　八月廿六日廿七日
簡章　函附郵票一分即寄

聚興誠銀行

保險部：代理上海華商興華保險公司承保火險　保費低廉賠款迅速手續簡便
儲蓄部：特種正儲正付　一次存入一千七百四十二元一角　十五年可得本利壹萬元
電話　經理室西局一六二二　營業室一三二八
備有詳章函索即寄

金城銀行

總分行辦事處地點　上海　天津　北平　漢口　南京　青島　蘇州　常熟　長沙　武昌　許昌　鄭州　開封　新浦　西安　大連　哈爾濱　定縣　新鄉　保定　石家莊
通匯地點　國內外各都會商埠均有代理機關
股本　實收七百萬元
公積金　共計三百四十二萬元
辦理商業銀行一切業務兼辦各種儲蓄及倉庫事務

河北省立泊鎮師範在北平招初中女生

地點　北平師大附中
【班級】初中一二三年級【報名】八月十三日至二十一日【考期】八月廿二日【試場】和平門外師大附中【簡章】向女附中號房索取

劉繼庭鳴謝啟事

日前小女書雲失踪幸蒙天津公安局程局長偵緝隊楊總隊長及各隊長四分局三所盧所長北平公安局陳局長偵緝隊馬總隊長及各隊長諸公鼎力得以迅速尋獲無以為報謹登報端藉鳴謝悃並致歉意　先生承平張女士承壽因此被累受驚
劉繼庭啟　八月三日

新華信託儲蓄銀行

存款種類

活期儲蓄	零存整付	整存整付	整存零付	存本付息	生活儲金	儉約儲金

民國三年成立　國內首創儲蓄

教育儲金	禮券儲金	定期存款	往來存款	存取兩便	通知存款	信託存款

備有詳章　函索即寄

行址　前門外廊房頭條
辦事處　西城西單北大街　東城王府井大街

國華銀行

業務
押匯信儲放存
兌托當款款
辦理銀行一切事務
總行上海　分行南京　北平　天津　廣州　香港　廈門　青島
國外及各大商埠均有代理處
北平分行西交民巷

夏彝臣為長子安世　崔健人為長女義媛　訂婚啟事

安世義媛經由鄒季興夏進昌徐震先翟舒然四位先生介紹並徵得雙方家長同意於國歷二十五年八月九日在北平訂婚謹此敬告親友

社論

各國干涉西班牙問題

西班牙內亂發生之初，原以為不久即可恢復原狀，豈意竟日益擴大並日趨複雜，迄今將及一月，此事變乃由國內問題變而為國際問題，由事實問題變而為法律問題。吾人非不知法律之討論，容與事實無何裨益，然公道自在人心，與問題之合理解決，或不無關係。

所謂法律問題，即各國對西干涉問題。西班牙之內亂，乃法西斯黨團不滿於人民陣線政府，起而謀武力推翻現狀之舉動。此種舉動，在西班牙本屬常事，一九三〇年後，共和政府成立，更屬司空見慣，從無所謂各國干涉問題。但此次則不然，事變發生不久，各國干涉即隨之而起。其始尚為暗中活動，繼則成為公開秘密，近更變為公然行動矣。法，英，蘇聯立於西國政府方面，而意大利，德意志則立於叛軍方面，彼此對於西國政府及叛軍分別供給軍火飛機。長此以往，國際間難免不發生衝突。法外長台爾博斯首先表示對西亂嚴守中立，嗣復函請各國一致參加，並欲成立協定：報載，此事已得各國政府之贊同，唯意大利稍示異議耳。

外國干涉內政之事，在歷史上屢見不鮮。其最著者，如一七九三年以還，神聖同盟。對於奧地利，普魯士等國，民主運動之干涉壓迫，即其一例。但民主政治終能逐漸發展，而普遍全世界。迨大戰以後，又有法西斯主義出，以反對民主政體為職志，而民主國家之防範也，亦無微不至。初猶僅一意大利，嗣復增一德意志，其勢已不可侮，若西班牙再變成法西斯蒂，則其對於民主政制發源地之法蘭西，即成包圍之形勢。為保存民主政體計，法，與蘇聯遂有今日之聯合，此與昔日之神聖同盟精神固相類也。其他國際間對於某一國之內政，加以干涉，歷史上亦不絕書。如歐洲列強之於土耳其，自十九世紀以還，已不止七八次矣。其經過情形，稍讀西洋歷史者，類能道之。今日各國之干涉西班牙，亦近於是。

歷次干涉行為，在當事者均能舉出相當理由，而總括言之，要不外維護某種政體也。殊不知政體本身原無所謂善惡，其價值如何，全視實施之結果以為斷，民之所好則為善，民之所惡則為惡。因各國之環境不同，需要各異，究以採用何種政體為最適宜，惟各國之人民自知之，他人不能越俎代庖。故一八四八年之革命後，不干涉之原則，漸為國際法學者所贊同。降及近代，並為一般人所公認矣。況國際法上之所謂國家，必須具有完整主權之獨立政府，以自由處置其國內一切事項。凡干涉其國內政治者，即為侵犯其主權，絕對為法律所不許。門羅主義，即此原則之擴大運用也。是各國之干涉西班牙內亂，應認為違反現代國際公法之原則明矣。於此，或以為國際聯盟盟員國，依照盟約之規定，亦往往對他國加以干涉，寧獨無違於現代國際公法耶？應之曰：此係條約關係，不可與一般干涉同日而語也。且盟約之目的，為維持盟員國間之和平及盟員國之政治獨立與領土完整，因而其所規定之干涉，不唯無損於盟員國之主權，並足以保障盟員國之主權。吾人於討論事實之外，特就其法理解釋之中，說之，蓋亦此問題之另一方面也。

怨訃不週

不孝豐年等侍奉無狀禍延
顯妣李太夫人慟於民國二十五年七月二日即夏歷五月十四日午時壽終內寢距生於前清辛酉年十二月三十日亥時享壽七十有六歲不孝豐年親視含殮遵禮成服謹擇卜於國歷八月二十二日即夏歷七月初六日發引並奉
顯考壽卿公之柩合葬於太原縣西北十里蒙山之陽新塋

世戚寅友鄉學誼哀此訃

國歷八月二十日　夏歷七月初四日　榮主家祭
國歷八月廿一日　夏歷七月初五日　設奠
國歷八月廿二日　夏歷七月初六日　發引

孤哀子盧豐年　國有　泣血稽顙

鼎惠懇辭如蒙
賜唁請寄交太原晉陝綏寧四省剿匪總指揮部第二處　太原皇廟東巷一號本宅
寓居太原皇廟東一巷二號

聞

不孝承重孫達志等侍奉無狀罪孽深重不自殞滅禍延
顯祖妣[illegible]太夫人慟於中華民國二十五年八月七日午時壽終內寢距生於前清咸豐甲子年十二月十四日亥時享壽七十有三歲不孝達志等隨侍在側親視含殮即日遵禮成服擇吉安葬

成世寅友學鄉誼哀此訃

國歷八月九日接三　八月廿六日開弔　八月廿七日發引
寄設北平宣武門外法源寺

承重孫金達志泣血稽顙

本報承印部

廉價承印

各種定期刊物　英文日文書籍　股票文憑帳簿　並代製銅鋅版　價格特別低廉
鉛石印件　講義計聞　同學錄等　字體新穎　定期不悞

如蒙
惠顧請電南局三三〇五當即派員前往接洽

各方要人努力和平
桂局前途或有轉機
聞蔣限李白十日前表示 眞實態度否則入桂平亂
防城合浦靈山等縣電報昨日不通原因未明

【香港八日下午十二時專電】聞蔣限李白十日前表示眞態，否則入桂平亂。

【香港八日下午十二時專電】粵軍政要人聯名函勸李白離桂北上就職，此函交香翰屏鄧世增今（八日）晨飛邕，面交李白，斡旋和平。

【香港八日下午十二時專電】李宗仁白崇禧尙無離桂意。中央對桂仍本寬大，一俟李白悔悟，戰事最近可不爆發，桂人黃權等正努力斡旋。

【上海八日下午十二時專電】某要人談：黃紹雄已定日內赴粵，惟是否隨蔣同行則未定。黃家人亦承認黃日內將離滬，但不欲明言何往。

【南京八日下午十二時專電】京各方以中央對李白始終寬大爲懷，冀以誠信感格，接受新命，認桂局仍未至絕無和平解決餘地。並據另息：該問題事實上已見開展，連日忽張忽弛局面，於此一二日內，即可完全揭布。

【香港八日下午十二時專電】李白今（八日）電徐景唐，聲述本人心地淸白，並無敵對行爲，如有致疑，請派員來桂視察。黃紹雄兄天澤赴桂斡旋和平，今（八日）返粵，印象不佳李白態度倔强。

【上海八日下午九時電】李白八日電徐景唐，聲述本人心地淸白，並無敵對行爲，可請派員來桂視察。黃天澤赴桂斡旋和平，八日返粵。謂：李白態度倔强，桂在梧州軍事準備，繼續進行，廖磊八日抵梧，即設司令部，其部隊正分乘汽艇，沙船，求速抵梧。外僑已接通知，對外僑安全，將於正式戰前數小時通知，俾離梧他往。梧粵空中交通，今（八日）起停頓，電報照通。京電傳稱局和平仍未絕望，但據事實，已見開展，於一二日內可完全揭布。

【九江八日中央社電】牯嶺電話：蔣委員長致李白多（二日）電後，迄八日止，李白尙無覆電。

【九江八日中央社電】牯嶺電話：日來桂方消息，此間接得甚少，故甚爲沉寂。現全國各地民衆團體，及各省軍民長官，紛電李白幡然覺悟，完成統一救亡大計云云。

桂軍入廉不確

【香港八日下午十時專電】五日北海訊：桂軍佔南康入廉州說不確，桂軍雖有窺欽廉意，但已至何處，因交通不便尙未悉。合浦縣長王仁宇，四日携眷由此間乘輪赴港，故謠諑。惟王氏謂係奉召赴省，一週後回任。

【香港八日下午十二時專電】欽廉屬之防城，合浦，靈山等縣，電報八日不通，原因未詳。

【廣州八日中央社電】連日桂軍覃連芳部開梧，增防梧附近山崗要隘。

【廣州八日中央社電】李白積極謀增厚實力，將桂民團編爲省防軍，民衆編爲後備軍，强壯婦女爲警備隊，並定桂林，柳州，龍州，百色，爲軍事區，南寧爲政治區。

【廣州八日中央社電】李白七日撥大批水雷運梧，交周祖晃師分在要隘布放。

【上海八日下午十時電】據私人方面消息：李濟琛現仍在桂，前傳來港說不確。

【廣州八日中央社電】香翰屏俟向蔣委長請示機宜後，定期就職。

【廣州八日中央社電】王俊，陳芝馨八日上午十一時由港抵省，分謁余漢謀，錢大鈞等商洽軍務。

【香港八日中央社電】劉沛泉八日來港據談：西南民航公司常辦理國際線，並未停航，桂方對航機入境時，檢察極嚴。

【福州八日下午十二時專電】八十師長陳琪，今（八日）由漳赴汕，該師三團，全部抵汕接防。

【廣州八日中央社電】新任粵將領，定十五日宣誓就職，新編師旅亦限十五日前編竣。五軍區擬設汕頭，韶關，廣州及在瓊崖南路擇地酌立，分負綏靖責任，各區綏署即從新編設。

各將領電李白

【貴陽八日中央社電】顧祝同等七日致電李白，略謂：讀銑電，兩兄復委座世電，欣悉深諒中央措置苦衷，兄見仁見智，已趨一致，好音傳來，曷勝忻愉，所謂禦侮救亡大計者，中央早有決策，浙省地濱東海，尤爲國防前綫，兄等匡時偉略，正可藉資展佈，務祈毅然北上，接受新職，或照委座東電所示，先赴粵面陳一切，掬誠之言，幸祈嘉納等語。列名此電者，計有顧祝同，薛岳，劉興，劉建緒，樊崧甫，吳奇偉，李覺，郝夢齡，譚道源，郭思演等。

【廣州八日中央社電】余漢謀八日電粵空軍將領，黃光銳定日內返杭，各機隊將……

【南京八日中央社電】衞立煌，劉茂恩等，近致電李白，促就新職。原電云：（銜略）頃奉國府明令，敬諗榮膺新職，全國人士，無不喁喁望治。吾輩袍澤，尤慶統一告成，從此一致團結，湔雪國恥，况禦侮救國，乃兄等之主張，値茲强鄰環逼，艱危相乘，正軍人矢誠戡命之時，尙望三思立决，翩然北來，樹軍人之楷模，垂令譽於無窮，掬誠奉告，惟思鑒納。

陳出洋不可能

【香港八日下午十二時專電】陳濟棠派黃麟書赴廬謁蔣，接洽出洋名義等事畢，今（八日）晨離廬入京，明（九日）晚來滬，候輪南返。聞黃此行無甚結果，蓋中央以粵省庫被提公欵，數目甚鉅，不能不過問，故蔣仍望陳能設法一賠，或能來京供職尤佳。

【九江八日中央社電】牯嶺電話：黃麟書偕何紹璜，八日晨離牯返港，向陳濟棠復命。林雲陔，劉紀文，伍智梅八日仍留牯。

【廣州八日中央社電】陳策足部腫疼，入院留醫，軍政當局連日紛往慰問。

蔣作賓談桂事

【南京八日中央社電】蔣作賓在廬謁蔣院長事畢，於八日晨八時返京。中央社記者往訪，據談中國各地今年風調雨順，各省均告豐收，國內行政，亦趨統一鞏固，此誠國家之瑞祥。廣西問題，深信最近期間，當可解決。因中國當此國難嚴重時期，社會之潮流，與民心所歸，無不傾向和平統一，所謂割據與黷武之封建思想，已成過去，决無成功可能。蔣委長對李白始終以寬宏大度處之，曾一再電李白，約期會晤，並勸早日北上就職，但在余離廬前，尙未悉李白有無答復。余信李白如能與蔣委長會晤，不但一切誤會，可即冰釋，並可爲蔣委長苦心孤詣，忠誠爲國之精神所感動，而納於正軌。

【香港八日中央社電】劉維熾八日晨八時半乘車上省，岑學呂七日晚先行。

【廣州八日中央社電】粵省府秘書長岑學呂語記者：本人深知黃主席爲一和平公正刻苦勵志之人，主席在首途回粵前，與本人談及，應遵守公正廉明，爲政治進行方針。

【上海八日中央社電】新任粵教廳長許崇清，粵航政局長姚伯龍，禁煙督察處長黃天民，上海商品檢驗局長蔡無忌，實部特派員秦行健等一行，七日晨十一時，同乘法郵阿拉米斯輪離滬，赴港轉粵，吳鐵城等均到埠歡送。許姚兩氏，亦係往就新職，蔡奉實部命，辦理恢復粵商檢局事宜，黃氏任務，則爲籌設粵禁煙辦事處。

【漢口八日中央社電】鄂高法院長史延程，奉令調粵高法院長，史氏定十日晉京，向中央請示後，再轉粵履新。

【廣州八日中央社電】戴恩賽定十日就粵海關監督，原任周寶衡，俟交代後赴韶接長韶製機廠。

韓復榘 昨赴魯東視察 並到靑島一遊

【濟南八日電】韓（復榘）庚（八）日晨十時乘車出發魯東各縣視察，並應沈鴻烈邀，順便到靑島一遊，約三五日內即返濟。省政由民政廳長李樹春代行，省府秘書長張紹堂，參謀長劉書香代拆代行軍務。

後日運滬 吳醒亞靈櫬

【九江八日中央社電】牯嶺電話：吳醒亞靈櫬，十一日專輪運滬。皖省府，省黨部，各團體，及蕪各界，八日晨親臨吳宅弔唁，張學良，于右任，八日電吳宅致唁。

【安慶八日中央社電】中委吳醒亞，在廬逝世，省黨部擬俟靈櫬運過時，即將在江岸舉行公祭。

川越將北上
商中日經濟提携具體策 並充分視察華北新事態

【東京八日同盟社電】川越駐華大使到任以來，籌畫打開中日關係策，因此決定北上一行，關於以華北爲中心之經濟提携，八日已向有田外相請示前來試案，當經外相與關係當局協議後，已發出無異議之回訓。該大使預定八月中旬離滬北上，約以三週預定，視察北平，天津，靑島，濟南等地，與田代天津軍司令官以下駐在各官憲，就經濟提携具體策，及此次北上工作，爲充分協議。故該大使具有就華北新事態爲充分視察，與就經濟提携既定方針之對華方案內容，通盤再加檢討之方針。

日報論調

【東京八日同盟社電】八日東京朝日以中日國交調整之機會爲題，登載社論如下：往者妨碍中日提携，於解決華北問題横加干涉者，厥爲西南派，今西南派沒落，蔣氏獲得以自由於中日關係打開之手腕，是以日本對外交方針之好機會，日本自南京政府實踐中日國交調整，以及中日間之好轉，日本國民非有何主張，而對於中國不得不逸此機會。已達若干提携成功，當此時，英國亦不得不開始再建日英關係，日英兩國在華權益，並企圖通商協定，其內容除以英國在華海軍相關條件，「滿洲國」之承認，一切英國內外，傳前外相等，皆主張有何保障……

蔣作賓談

【南京八日中央社電】蔣作賓由廬返京談：國民大會選舉事宜，各省市均能遵照總事務所所頒程序，於限期以前，辦理完竣，大會期迫，總事務所及各省市選舉事務所，均能努力，期至遲十月十日前，全部選出，代表選舉，大會定於十一月十二日召開，會期可望如期成立，俾對各種議案，得最近之第六屆全會指示進行。

國民大會可望如期舉行
代表限於雙十節前完全選出 各地紛紛舉行公民宣誓典禮

【南京八日中央社電】司法院以國民大會代表選舉訴訟法第八條規定，選舉訴訟管轄，高院管轄者，除以一審終結外，其他復查法院組織法二十條規定，高院分院管轄事件與高院同，是選舉法內所稱之高院，當亦包括高院分院在內，該部八日通飭所屬各高院注意。

上海

【上海八日中央社電】滬市公民宣誓辦法，業經市選事務所訂定，登記公民，訓令各團體代表，該所定十二日晨召集各機關團體代表，會商進行。

閩侯

【福州八日中央社電】閩侯公民登記，已達三十萬人，日內分別由各縣聯保領導宣誓。

武昌

【漢口八日中央社電】鄂選總監督就職，又孟廣澎，中央已派楊永泰監誓，定十日宣誓。

出巡冀南
宋決日內偕蕭振瀛 沿途檢閱駐軍訪察民隱
宋昨在保考試所屬職員

【保定八日下午十一時專電】宋委員長對民間疾苦極切關心，定下星期一二由保出發，出巡冀南一帶，河間，大名等縣，將往大名，順德等地，沿途檢閱駐軍。又宋今（八日）在保親自考試所屬職員百餘人，以「勞心若勞力」爲題，作文一篇云。又冀察政委會秘書長戈定遠，昨（八日）夜十一時四十分搭平漢車赴保，謁宋報告政委會會務云。

英報批評

【倫敦八日中央社路透電】泰晤士報載稱：近日本以來，各方暗示，均謂日本對於未來前途，正思與英修好，但結果將徒見其陷於孤立，日本明甚遠東之戰略，見「滿洲國」一役，得能倖免，而此兩大戰爭，日本對於蘇俄之憎懼，亦可斷言。日本人口之天堂，即使貿易之擴大，將來亦可，而日本之負安，及通於自負，心理免非日本與英國之衝突，處此種環境之下，英日同盟之復活，强國間之觀念及經濟之衝突，仍將在遠東之未來前途上，遺留重大之痕跡，此日本所歡迎，或可於日本朝野，東京外交當局之背景中，包括眞意，自當表示歡迎也云。爲日本記載之，而與英國親善之基礎，則英國對之，欲非徒托空言者。

……度實現之可能性，殊不許樂觀。惟英政府內有力閣員，此種見解，同情於東亞有利害關係之國家，猶値得注意。英日關係之調整，於東亞之安定，不但可以並行而不悖，且更有裨益，中日國交調整，機會到來。

【天津電話】津日軍部高級參謀和知，本日到津，即就職，原任參謀長永見，定十八日由日抵塘，參謀長對記者談，定十一日或二十二日返國。

石井返國

【天津電話】津日軍部參謀石井，昨（八日）晨十時赴津市府及北寧路局分訪各當局辭行，定今（九日）搭「長江丸」返國。

【天津電話】外交委員會主席委員陳中孚，八日下午七時，在特一區北寧官舍，歡宴日軍司令田代，參謀長永見，石井等高級幕僚，並邀津市名流曹汝霖，高凌霨等作陪云。

晉綏軍增防綏東
匪如再來決予痛擊

【上海八日下午十時電】蒙匪被擊退後，集結嘉卜寺之德王已失自由，未再進犯綏東，有集合商都等縣之匪，準備經年，計劃，李守信等部戰力極弱，招集蒙兵，年收蒙匪頗多，此次犯綏，晉綏軍已加厚綏東五縣防務，匪如再來，決予痛擊。

【天津電話】綏東事，內情尙不明，余最近將往綏察，俟返津後，始能奉告云。

【南京八日下午十二時專電】綏東察北形勢忽嚴重，當局極注意，均有電到京報告。

臨時高考
報名期至廿日截止決不再展

【南京八日中央社電】臨時高考報名處，現已發出報名書四千八百餘份，報名者已有六百八十餘名，正在辦理手續，報名者約共一百餘名，時間緊迫，報名期間，至二十日即截止，決不再展期。

【南京八日中央社電】考選會以遴選二十四年高考錄試及格未參加二十四年高考者，保留免試資格人員，及二十四年高考第一試及格人員，故考試能否參加，不能參加，或經第一試及格，可免一試，參加本次高考，二十四年高考第一試及格者，得准予第二試，准予第二試留考，並第一試免試，第二試在考試院，或二十四年高考及格者，准予及格者，並准同等待遇。

閩海軍昨開始校閱

【福州八日中央社電】海軍部長陳紹寬乘寧艦南下，七日晚抵廈，八日上午開始檢閱廈港永健，逸仙，各艦，及磐石砲台，陸軍各部隊，九日即離廈來省，並在三都校閱所屬陸戰隊，約有四天勾留，然後返京。

湘財政廳長何浩若抵京
即赴滬接洽借欵

【南京八日中央社電】湘財政廳長何浩若，八日由湘抵京，當往財部訪晤高秉坊，鄒琳，李儻等，有所商談，晚車去滬，向銀行界接洽借欵事。何過湘時，曾晤孔財長，報告湘省財政狀況。又湘省年度經費二十五年度預算收支，均已編竣，財政收支，相抵不敷一百萬元，產銷稅收，約佔十分之二。

粵將領一批擬組織旅行團
出發國內各地遊覽

【香港八日下午十時專電】張達，黃延楨，黃任寰，繆培南，林時清等，擬組旅行團出發國內各地遊覽。

張發奎否認主浙說

【杭州八日下午十二時專電】張發奎今（八日）下午訪伍廷颺，談甚久。張在杭尚有數日勾留，張表示，外傳張將繼任浙主席，或因時期太早之故，此說不確。

【南京八日中央社電】湘桑植，龍山，大庸，及鄂西咸豐，來鳳，宣恩，六縣匪災，振委會派陳再森等赴鄂西視察，八日已匯出財部撥發統一公債五百萬，折合法幣二萬五千元。

朱徐殘匪企圖竄甘
先頭部隊已與甘軍接觸

【成都八日中央社電】朱徐殘匪，企圖竄入甘境，其先頭部隊，已與甘軍接觸，分兩路進竄，松潘殘匪主力，仍在毛兒蓋一帶，殘匪已陸續向甘境移動，云匪約一萬，各地駐軍及保安團，限兩個月肅清。

【福州八日中央社電】綏署令各縣，將所轄境之散匪，加緊進剿，以全數肅清，閩東，閩南福安，寧德，壽寧等七縣，張鼎丞部匪，已由駐軍開始搜剿。

【杭州八日中央社電】浙省考察商源，源已加緊進行，由浙商會指揮清勦匪軍事，即開始具體計劃。

西安

【西安八日中央社電】西安自由職業團體，定九日晨舉行宣誓典禮，省公務員，亦定十日在省府禮堂舉行公民宣誓。

【西安八日中央社電】西北四省旅陝公民萬餘人，八日晨在革命公園舉行宣誓典禮，由馬志超主席，邵力子監誓，情形至爲踴躍熱烈。

安慶

【安慶八日中央社電】各機關公務員八日晨在省府禮堂舉行宣誓典禮，計登記十三萬一千零六十人，參加者一千餘人，由劉鎭華，苗培成監誓，各公務員宣誓後，由苗培成領導，劉鎭華監誓。

【安慶八日中央社電】皖國選監督劉鎭華，八日晨九時在省府召集各機關首長訓話，到千餘人，劉鎭華，苗培成兩氏相繼訓話，勉勵民廳長，宣誓典禮，畢即由苗培成致詞禮成。

林雲陔調長審部
吳忠信任蒙藏委會委員長

【南京八日中央社電】國府八日明令，任吳忠信爲蒙藏委員會委員長，林雲陔調任審計部部長。各令如下：（一）蒙藏委員會委員長黃慕松，另有任用，應免本職，此令。（二）特任吳忠信爲蒙藏委員會委員長，此令。（三）審計部政務次長王之祺，著代理審計部部長，此令。（四）特任林雲陔爲審計部部長此令。

鹿鍾麟孫良誠
昨抵廬謁蔣

【九江八日中央社電】牯嶺電話：鹿鍾麟，孫良誠，八日抵牯，謁蔣，陳儀，熊斌，江西警備司令。

【鄭州八日中央社電】陝省府代主席鄧寶珊代表，八日晨由陝過鄭赴京，謁蔣報告省政。

【南京八日中央社電】靑海省政府各省軍政接洽，並將八日由京乘江輪赴潯轉牯。

港東南方
發現新彗星
昨晚全港人士可見

【香港八日中央社電】天文台報告：港東南方發現新彗星，八日晚，全港人士可見。

馬超俊今赴靑

【南京八日中央社電】市長馬超俊今日赴靑考察市政，偕社會局長陳劍如，工務局長宋希尚，衛生局長王祖祥等三人，約十日後返京。

二十五期航券頭獎

【南昌八日中央社電】二十五期航券頭獎，由南昌國貨銀行經售，九十五萬，得十萬元。

張羣昨飛靑

【南京八日中央社電】外長張羣，因其公子在靑島患病，八日晨七時乘中航機飛靑，約一二日即返京。

新駐滬英軍司令
台爾富昨抵滬

【上海八日中央社電】新任駐滬英陸軍司令台爾富，八日由英乘輪抵滬，原任司令蘇克萊，定二十三日返國。

又兩懲戒案

【南京八日中央社電】周利生彈劾津地方法院，林桐實違法失職，中央公務員懲戒委員會決議：停職一年。又彈劾化縣長違法案，決議減俸百分之十，期間一月。

七個月來津海關稅收
短千餘萬
安斯邁定十五日來平 李桐華昨晨赴保謁宋

因受走私影響

【本報天津電話】津海關八日發表本年全年收入關稅，上半季一月至六月，約收入一千二百萬元，今年因走私影響，短收一千萬元，七月份則收一千二百萬元，因受走私影響，須借用小汽艇，爲防止走私，與北寧路局積極擔任。

【本報天津電話】海關總稅務司安斯邁，定本月十五日來平。

【漢口八日中央社電】漢商會檢私委員會已組織成立，並設緝私總處，推程沛霖爲主任，李桐華督促各業協助，將私貨送交主管處理。

【本市消息】防止走私總稽查處長李桐華，昨（八日）晨十時二十分搭平漢車赴保謁宋，後即返平，李氏於晤宋後，將設平津一帶私運總稽查處，對華北走私，稽查考慮取締辦法。

在華各外僑
應繳納所得稅
將依外交手續照會各國

【南京八日中央社電】所得稅開征前，財部將依照外交手續，照會各國，在華外僑，亦應一律繳納所得稅，各國在華僑民之所得，所得稅法，會同外部，據國府以我國在國外僑民所得，亦必繳納所得稅，予以協助云。

【南京八日中央社電】中央直接稅籌備處，以所得稅開征期近，爲培植征收人才，已呈請孔部長，派往各省市所屬學校畢業生六十名，在部分高級訓練兩月後，即可在本月內開始招考，服務征收機關。

西德關係突趨緊張

德向西有提出最後通牒說

意擬結成國際法西斯戰線

【巴黎八日中央社海洋電】加泰洛里亞自治省政府，昨日下令沒收一切教堂及教會財產，又凡扶助叛軍之份子，一經証實其財產亦行沒收云。

【塞維爾八日中央社路透電】叛軍首領弗朗哥已抵此間，擬組織革命軍一縱隊，供進攻馬德里之用云。

【羅馬七日同盟社電】德西兩國關係極度惡化之際，意政府決意結成國際法西斯戰線，外相齊亞諾伯以參觀世運大會爲名，日內將赴柏林一行，一般推測齊伯訪問柏林時，將與希特勒總統及德政府首腦部晤面，有對於法西兩社會主義政權，蘇聯共產主義政權展開法西斯與國社黨聯合陣線之意圖，左右兩翼正面衝突之危機，漸次逼迫，今也歐洲已達若歐洲大戰前之重大破局。

【巴黎八日同盟社電】烏布爾報外勤記者達布伊女士，八日在報上關於德國政府之最後通牒說，報告如下：德政府關於虐殺德人事件，對西班牙政府發出事實上之最後通牒，於該通牒要求限期處分犯人，如不實行時，則與人民戰線內閣斷絕關係，無論如何，德政府似亟望斷絕國交。

【里斯本八日中央社海洋電】叛軍領袖郎羅將軍對里斯本日報訪員稱：自西屬摩洛哥進抵西班牙之援軍，已有六千名，其準備起程者尚有二萬名云。

法閣議決對西亂守中立

【巴黎八日中央社海洋電】昨晚內閣會議歷時凡三小時有半，各報謂係急進社會黨與社會黨閣員對西班牙內戰中，法國所當採取之態度問題，未能一致之結果，據巴黎週聲報稱：外長台爾博斯所領導之急進社會黨員，主張嚴守中立，社會黨員則反對之，結果急進社會黨終告勝利，內閣以大多數議決保守中立云。

【巴黎八日中央社海洋電】據此間政界消息，法國對西班牙內戰請守中立之提議，不特提交各大國，並亦提交軍需工業素稱發達之國家，如捷克等，法政府之意見，以爲一九二五年所成立而未經執行之國際會議，可作爲何者得稱爲軍用品之討論基礎云。

【倫敦七日中央社路透電】法政府今日開始將不干涉西班牙事件之方案，分送各列強，謂時不可失，急當起而爲之，致倫敦者，今日已送到，駐柏林法大使，曾往訪德外長牛賴特，想係送致是項建議，來信希特勒不致立即答復之，同時駐羅馬法大使亦往訪意外相齊亞諾，來信其必爲討論同樣問題，法國之建議，志在禁止以武器子彈戰品飛機軍艦與其他軍用品等，售與西班牙本國西屬摩洛哥，及在西班牙統轄下各區域之任何方面。

【柏林七日中央社海洋電】法國駐德大使龐塞，今日訪德外長牛賴特，面交法國對西班牙內戰中立之計劃云。

西總理接見外記者闢謠

【馬德里八日中央社海洋電】西總理吉羅爾于接見外國記者時，對叛軍廣播電台所放送之謠言，經外報登載者，表示抗議，此項謠言稱西班牙政府爲共黨政府，實則閣員中並無一個社會黨或共產黨員，吉氏自稱吾人與全國工人協力「野蠻之攻擊中」，將祖國救出，吉氏並否認外人財產受有損害之說，謂保護外人生命財產乃政府主要工作之一云。

【馬德里八日中央社路透電】衛法兩國邊境附近之巴達卓茲境內，聞有激戰發生，刻仍在進行中，雙方均欲於取大攻勢前，佔據優越地位，叛軍領袖弗朗哥準備於此役得手後，開始進攻馬德里，扼守巴達卓茲之官軍，因市衛叛變，曾處於危難中數小時，但市衛子彈告罄後，卒爲民團壓服，旋有叛軍飛機一架，飛於該城天空，以重炸彈數枚擲擊警廳，聞警廳已悉被毁，據各中心點之路透訪員電告，西班牙其他方面之狀況如下：（一）馬拉加當局來電報告加的斯之叛軍業已投誠後，馬德里大爲歡忭，迨內長續宣佈加的斯陷落之消息傳之過早，於是衆復失望，（二）由阿爾奇西勒斯駛赴聖凡爾之法輪魯濱遜號，在距直布羅陀五哩之遙時，被一不知國籍之飛機投擲炸彈，彈落於距該輪二百二十碼內之水面，（三）英小艦綠旗艦道格拉斯號已抵瑪覺爾加之巴爾瑪地方，按該地目下仍在叛軍之手，聞官軍頃正準備以水上飛機十二架及集合瓦倫西亞之兵士三千二百名大舉進攻巴爾瑪，（四）除瓦倫西亞尼德人四名外，西班牙尚有德人三名遭遇不測，內有一女孩，德政府已向西政府要求賠償損失，（五）巴里利克群島之第二大島米諾爾加境內有衆起抗政府，聞叛衆被殺者不下百二十人，內有海軍大將一員云。

政府巡艦轟擊叛軍

【直布羅陀八日中央社海洋電】被叛軍佔領之阿幾西拉斯哈日，被政府軍巡洋艦哲姆第一號自由號，及薩萬提士號等三艘轟擊，巡艦先轟擊海峽對面之修達，約放五十砲左右，哲姆第一號艦乃駛至阿幾西拉斯港外，正對港口，向軍營砲台及叛軍陣地轟擊，達托號轟擊，被擊中數彈後，被炸沉沒，叛軍砲台之回擊，頗爲劇烈，僅有二彈落於巡艦附近，在直布羅陀附近觀西巡艦之轟擊，頗爲清晰，當時之觀者有英西兩國人士數百名，哲姆第一號接與自由號沿海轟擊叛地，直抵卡尼羅角，晚間巡艦又折抵阿幾西拉斯，重行轟擊，岸上砲台已被破壞，寂然無聲，今晨該市已大被破壞，有若干處火尚未熄，碼頭已全被破壞云。

叛軍否認加的斯失陷說

【亨代八日中央社海洋電】塞維里亞方面之廣播消息，否認證實叛軍已佔領巴達和斯省之重鎮美婁達，滿爾哥斯之無線電消息則謂巴薩羅納之共產黨工會領袖已被無政府工團主義者殺害，同時滿爾哥斯方面對于判官羅拉及維多利亞兩地主教，欲請教徒放棄政爭，共同合作以保祖國宗教之消息，甚爲重視，因該主教等之行動，可影響現在扶助共產黨在埃倫及聖賽白斯底安間活動之巴斯克國家主義份子也。叛軍司令部對馬德里方面所稱收復加的斯之說，亦加否認，謂該地現仍在叛軍掌握中云。

法參謀總長將赴華沙

商討法波兩國有關軍事問題

【巴黎八日中央社海洋電】今晨各報皆以顯著地位登載官方消息，謂法國參謀總長甘茂林將於本月十二日赴華沙，與波蘭陸軍總監斯密格萊會商，小巴黎人報於「法波參謀本部合作」之標題下，稱甘斯兩氏將討論與法波兩國有關之軍事問題云。

英代外相哈立法克斯

現因國際情勢緊張即返倫敦處理公務

【倫敦七日中央社海洋電】掌璽大臣哈立法克斯，於外相艾登休假期間，代行外相職務，現因國際情勢關係，決於下星期一或星期二返倫敦，處理外部公務云。

巴西議員向國會提出抗議

反對以土地讓與日本

【巴西京城七日中央社哈瓦斯電】政府近向國會提出法案，主張以阿瑪森那士地一百萬公頃，讓與日本某公司，以供墾植之用，頃有議員一百名聯銜向國會提出抗議，謂此項法案，既違反憲法，且與本國之利害，亦相抵觸，存亡攸關，不可行云。

日國策閣議將再開

寺內忠告廣田

應不顧一切向所信邁進

陸軍所提諸國策不能長此擱置

【東京八日同盟社電】廣田內閣唯一招牌爲一般期待實現之庶政一新，特關於義務教育年限延長，電力統制案，各方面頗多反對論，廣田內閣之革新的空氣，漸形低落，而一般屬望之革新政策，亦將無形消失，寺內陸相對此種情形，七月閣議後，非公式向廣田首相聲言，廣田內閣組閣當初曾發表重大聲明，明示爲庶政一新之實現，無政黨軍部官僚之別，舉國一致，以一死報國之覺悟，向昭和維新而邁進之決意，一面於三月十七日臨時閣議，會決定公表政綱向內外公約期其實現，故前向閣議提出說明之電力國營策不能長此擱置，航空充實，海運統制諸國策，務須極速決定其是非爲是，如基於一部利害之反對運動，則應斷乎排擊，向所信而邁進，實爲緊要云云，作十分好意的忠告。

【東京八日同盟社電】馬場藏相七日閣議後，在官邸殘留與廣田首相晤面，協議國策閣議再開方法，其結果以各省明年度預算概算書將於十日以前提出大藏省，而陸海軍之預算提出似頗遲延，重要國策之採否，非與軍事預算參酌不能確定，大約八月中旬實行檢討各省國策，九月中旬再開國策閣議，意見似已一致，而藏相主張國策閣議再開之前，如貿易燃料航空等國策與二三省有關聯者應預先由關係閣員商洽，文關於各省之國策，藏相與所管大臣間，爲預備折衝，至於作爲重要國策應採用與應脫落者之項目，務努力使兩者意見圓滿一致，藏相之意係於國策閣議再開時，爲容易決定採否爲國策，有盡力迴避閣議紛糾之意向，以故八月中實行之事，與各閣員之預備工作，事實上足以左右國策之運命，故爲一般所重視。

阿將塞育姆竟向意稱臣

意駐阿總督署舉行投降儀式

【羅馬七日中央社海洋電】將阿塞育姆今日正式在阿京向意國駐阿總督格拉齊亞尼投降，投降儀式在總督署舉行，參加者有阿國要人及宗教代表，塞氏于簡單演說表示其對意國恢復治安及和平之能力之信仰，齊氏于致謝後，並對最近阿京受襲擊時居民之能守紀律表示感謝云。

希臘出現第二莫索里尼

希首相身兼五要職實行獨裁

國王乘驅逐艦赴柯府島暫住

【雅典八日中央社路透電】希王喬治，昨夜由此乘驅逐艦首途赴伊奧尼亞羣島中之柯府島，聞將留駐該島至本月中旬返京，希王此行，當與新狄克推多首相米塔克斯之獨攬大權有關，米氏之第一步行動爲頒行全國戒嚴令，並宣佈解散希臘國會，渠頃已宣布所組之新閣，本人兼有五要職，即除首相外，兼長外海陸空四部是也。米氏並稱渠將赴柯府島，俾以公文呈遞希王簽字。

【南斯拉夫京城七日中央社哈瓦斯電】自希臘國登總理米達塞斯施行獨裁政治之後，該國左派各黨人士均表反對。頃據雅典消息：該國各主要政黨領袖，曾于本日應國王喬治二世之召，入宮覲謁，當對于米達塞斯所樹立獨裁政制之舉提出抗議，並向國王宣稱：渠等準備恢復議會制度，組織舉國一致之憲法政府。又謂：各政黨對於君主制度本所贊成，但自獨裁政制成立之後，對於君主制度之信賴心，自已爲之動搖矣云云。事後國王即以各黨領袖所述意見，通知米達塞斯總理。此外自由黨右翼領袖索夫利斯則拒絕入覲，謂：國王曾於三日之前，親口應允永不容許獨裁政制之成立，今何食言而肥，自余觀之，國王亦當擔負責任云云。國王旋於本日午後五時乘驅逐艦赴柯府島避暑，擬在該處勾留至九月中旬始行返京。

國際一週展望

西班牙內亂與國際戰爭危機

自從西班牙的叛亂，由「國內鬥爭」走上「國際糾紛」階段以後，法國即分向關係各國發出照會，申請對西班牙內亂，嚴守中立。截至現在止，已有英，德，蘇，意，比，荷，等七國表示贊同，僅葡萄牙一國，尙未答復。關於其辦法，法政府已草就不干涉協定草案，並向關係各國提出，其內容規定締約各國不得以各種軍械，軍火，軍用民用飛機及各種軍艦供給西班牙。英政府對此草案，已予接受，並決定關係各國政府前，爲法國主張作援。

意德兩國對此態度如何，將爲協定能否成立之關鍵，因爲自從西班牙內亂爆發以後，歐洲各國間，已形成新的對立形態，德意兩法西斯蒂國家爲扶助西班牙法西斯蒂勢力之成長，不斷供給叛軍以各種武器；法蘇方面，亦對西班牙「人民陣線」政府，予以種種援助，於是法西斯與反法西斯兩大勢力的對立，遂漸由暗中活躍，而趨於表面化。

法國所提倡之共同成立協定，相約不干涉西班牙亂事，英國既表接受，蘇聯亦可予以支持；所應注目的，當然是意德兩國的態度。意大利對於法國申請，雖然在原則上表示贊同，但意政府的機關報則謂：「西班牙國家運動並非單純，叛變雙方，已成勢均力敵之交戰團體，和之機會亦相等，西班牙內戰，已具有眞正戰爭之性質，各國與此兩交戰團體之關係，自不能以不干涉原則限制之」，該報要求「眞正中立承認雙方爲平等之交戰團體，而以對待兩獨立戰爭之態度，對待西國內戰」這很明顯的是在替叛軍張目。

他方西班牙左右鬥爭勝利誰屬，對於西歐國際形勢，佔決定的地位，換言之，即西班牙內亂，不僅關係其本身政權的演變，即對於國際法西斯與反法西斯勢力的消長，亦具有重大影響，德意之竭力援助叛軍者以此，法蘇之積極反對干涉西亂者亦以此！故綜觀上述，則雙方對於西亂能否中止干涉而成立協定，當不無疑問；從而由西班牙內亂所引起的國際戰爭危機，能否避免，這自然要看最近情勢的演進如何了。

再接再厲的阿人抗意戰爭

在四月十九日的「國際一週展望」裏，吾人曾經這樣說過：「阿比西尼亞的英勇抗意戰爭，已爲弱小民族爭取解放，樹起了光榮的模範。阿國人民此種寶貴的抗敵精神，如果能夠永遠保存，那末阿國民族的獨立，終是可以獲得最後勝利的」。意大利雖然宣佈吞併了阿比西尼亞，可是阿國人民反抗侵略的戰爭，並沒有因而停止。意大利駐阿統治者不時公佈阿人反抗失敗的消息，正可以證明了這一點。最近阿人圍攻阿京和意國駐軍到處遭受襲擊的電訊，不絕如縷的傳播過來，使人感到無限興奮！據巴黎四日接波賽可意方面消息稱：「阿京現爲阿人數千圍攻，散於京城四周之密林中，時時加以攻擊，意守軍疲於奔命，狄里達瓦現已派兵乘飛機前往援助，聞內有一機爲阿人擊落，又檢同方面傳來其他消息，稱距阿京約三十哩之摩奇沃意戍軍，爲阿部落民衆二千人所攻，但卒被戍軍擊敗，同時有載軍汽車編成之意國馬達化兵一縱隊，在某處遇襲，死土著兵二百名」又據阿京消息「阿境內意國軍隊，近曾遭遇意外挫折，緣七月二十八日適逢聖喬治紀念節，阿人遂乘此佳節，分三路猛攻首都並加以包圍，毁意方卡車二千輛，當時，該城附近曾發生劇戰，自二十八日至廿九日延長三十六小時之久，意方當局雖自稱力能控制大局，並謂阿人曾向台西附近之空軍施行襲擊，但受重創而退，死亡盈千，然時局究已澄清與否，現尚未悉，勢極嚴重，又當阿人發難前夕，曾有多人潛入城中，當作內應，意方當局得訊之後，立即宣布戒嚴，並指阿族主教彼特羅斯有通敵嫌疑，略加審訊之後，即押入街中執行槍斃云」。

就上項消息來看，足見阿人仍在繼續英勇的抵抗侵略，假設此種抵抗運動長久堅持下去，那末吾人前項預言，終會有實現的一天。

馬場和寺內意見對立

在驚人動魄的二，二六槍聲裏，經過幾許折衝而終於在「軍部當局」諒解之下，拜受了首相大命的廣田，在組閣的當初，即以所謂「稅政一新」的辭句，以聳動聽聞。到後來，這套「一新」「革新」「庶政革新」等等動聽的響亮名詞，竟在不知不覺之中，演化成了「國策」。本來七月二日的閣議，就是編製預算的閣議，但廣田內閣，特冠以「國策閣議」的頭銜。不過對於何爲「國策」？事前並沒有明確的規定，於是形成了「國策陳列」，而後竟鬧出「什麼是國策」的疑問，終至演了一幕「國策氾濫」的喜劇。

反對國策氾濫的，是軍部當局。在「軍部」看來，國防的充實，在諸般國策裏，要佔第一義。軍部的新國防計劃，據稱在陸軍方面，以航空防空設施的擴充，在「滿」兵力的充實，機械化裝備及化學戰裝備的材料的整備，作爲主要的骨子；在海軍方面，有以補助艦爲對象的第一次，第二次補充計劃，和以主力艦代艦建造及航空兵補充爲核心的第三次補充計劃。結果，陸海軍經費，在今日的十億日金上，必得再加上五六億日金；而明年度的國家預算，至少，必增加到二十七八億以上。在國家預算三十億左右的今日，陸軍當局和大藏省的預算的意見，已由分歧，而趨於對立的狀態。大藏省企圖用增稅和特別會計收入的方式，減少發行赤字公債。但是，寺內陸相，在關西旅行的往復車中，發表爲各方所重視的「國防費和公債政策」的談話，不外以發行公債的方法，添補國防費。而藏相馬場，則表示反對，以爲「一切者均仰給于公債，國家財政，勢必瀕于危殆」。在國策氾濫和財政與國防的對立裏，陸軍當局力主實行所謂「庶政革新」，並表示凡不能實行「革新」的「閣員」，應立即辭職，如果國會反對「庶政革新」，沒有負責任的「改革程序」，也將加以解散，假定解散一次不足，再二的也所不顧。那末，在日本政治機構中，特殊性的軍部獨裁，更毫無掩飾的露出來了。

長江中上游水位續漲

沿江防汛工作緊張

【開封八日中央社電】黃水利會督防處，據駐冀魯境內防汛段長王向德呈報：水勢危險，幸八日大溜已化險爲夷。孔祥榕與豫河局長王力仁，八日六時赴武陟沁河視察。

【漢口八日下午十一時專電】江水連日續漲，八日漢水位爲三五．九，較七日又漲二公尺，近郊各堤，水抵堤腳，沿河被淹。省府八日據川江航務處電：渝江漲達九丈二尺，沿江防汛工作，頓形緊張。

皖北公路限年內完成

建廳續借款百廿萬

【蕪湖八日中央社電】皖北各公路，限年內完成，建廳頃呈准中央，續向農行借路款百二十萬，合同業經省府常會通過。

整理各造幣廠

財部擬定辦法

【南京八日中央社電】財部爲依法統一鑄造權，並整理各舊造幣廠，分令杭，武昌，成都，雲南，各造幣廠，均交由中央造幣廠接管，所有各該廠局機器，房屋情形，派員查明，並將擬定整理應用辦法，呈請財部核奪。

華僑紛紛購機祝蔣壽

【新加坡八日中央社路透電】南洋馬來聯邦羣島霹靂埠之華僑，已決定購飛機一架，貢獻蔣委員長，作爲壽儀，捐款現已募集。按馬來華僑雖多有未曾履及國土者，惟其中之大半，對南京國民政府殊極擁護，常有捐款供國之用途，馬來現頗多擁資數百萬之富翁，其財產之價值，並係以英鎊計算者，華僑在該半島之零售及手藝貿易中，佔有極大勢力云。

【南京八日中央社電】南洋僑商李丕樹，近函呈駐閩綏靖主任蔣鼎文稱：此番粵桂脫輻，危害國本，幸得蔣委員長與公等之聲威有素，應時英斷，綏平變局，中國頑負隅，終當就範，萬民雀躍，同慶生機曙光愈顯，丕樹希屬南洋僑商，國民一份，欣喜莫名，愧無多助，茲乘蔣委員長壽辰之慶，敬獻飛機一架，藉表擁戴，而盡國民棉薄，敬煩轉呈蔣委員長，申達微意，感德不盡等語。蔣主任除已轉呈蔣委員長外，並函李嘉許。

南洋華僑祖國考察團

【上海八日中央社電】南洋華僑組祖國考察團，一行廿五人，昨抵滬，定十一日赴杭，二十五日赴蘇，二十三日返滬，二十四日赴晉京，二十八日抵平，九月一日赴晉，再經大連，轉回台灣，往兩廣，考察後，赴爪哇。

植物油廠鄂要求設漢口

【漢口八日中央社電】實部計劃設立之植物油廠，鄂認繳股本三十萬元，官商各半，官方應認繳之十五萬元，經省府會議通過，由省庫撥付，商股十五萬元，亦正由漢上油商賀衡夫等從事籌集。惟實部原定計劃，該廠址設上海，定下月在杭開創立會，鄂省官商方面以我國產桐豐富地帶爲湘，鄂，川三省，此油料廠，自以設在漢口爲最適宜，已致電實部，要求將廠址設於漢口。

碭山鮮人售毒

【徐州八日中央社電】徐海一帶，某方浪人及鮮民，或以庇護走私，或販運毒品，此等運毒者，兼有聯絡奸民，碭山頃查獲鮮民販售海洛英十數斤，並到鄉間兜售，經該縣府解送徐州專署處理，已解送到徐處理，將驅逐出境。

慈協大會昨行閉幕禮

代表宣誓後發表宣言

【青島八日中央社電】全國慈協大會，八日晨通過提案五十件，及行政院張之研究，大會首由主席王正廷領導，全體代表宣誓，由林康侯發表宣言，八日閉幕。中國生理學會年會亦於九日閉幕。

皖戶口總調查正在進行中

【蕪湖八日中央社電】皖省府以戶口總調查，刻正在進行中，令飭各縣如期辦竣，南陵縣長玩忽職務，已將撤職示懲。

國際電台十一日起向美廣播新聞

【上海八日中央社電】交部國際電台每夜零時半播送國內重要新聞後，頗爲各國重視，茲爲便利美國方面收聽起見，十一日起提前於每日午夜零時三十分開始播送，已呈交部咨由外部轉知各駐外使領署。

【上海八日中央社電】交部上海電話局建築二新長途電話台，連日試驗，與國內外通話結果，已臻圓滿，九日晨零時三十分，正式開放，與國外通話。

贛暴風雨成災後決呈請中央撥款救濟

受傷市民昨續死二十一人

【南昌八日中央社電】省振會以此次風災奇重，屬振委會，八日特召開緊急會議，決請行政院迅撥巨款，以資振濟市民，又（八日）有二十一人，因傷重斃命。

甘肅厲行取締纏足

【西寧八日中央社電】省府厲行取締纏足，規定凡十六歲以下之女子，不准纏足，以上三十歲以下，一律限月內解放。

教部徵集實施義教有效辦法

幹部人員講習班課程正在擬訂中

【南京八日中央社電】教部爲征集各省市實施義教有效辦法，俾彙編成冊，分發各地參考，特訂定征集要目九項，令飭各教廳局迅即具報。

【南京八日中央社電】教部義教幹部人員講習班，經積極籌備後，大致就緒，主任人選，已內定，課程亦在擬訂中云。

出關旅客日少

平瀋直達通車有無增開必要

北寧路當局在考慮中

【天津電話】北寧路局對增開平瀋直達客車事，曾於七月七，八，九三日，在北戴河召開營業方面預備會議。該局對原則，認爲須再考慮（一）旅客出關之手續，（二）所需車輛之準備問題，出關旅客方面，是否有增開直達車之必要，因據統計：自二十三年七月一日北寧路通車後，二十三年下半年出關者共六萬人，二十四年上半年約四萬五千人，二十四年下半年出關者約二萬人，二十五年上半年出關人數之日漸減少，故上項直達客車之增開，是否需要，尚須考慮云。

平滬通車縮短行車時刻

定十五日開始

【濟南八日下午十一時專電】津浦路爲縮短平滬通車行車時間，定十五日改點，北上三○一次車，南下三○二次車，到站時刻均略更改。

【南京八日中央社電】鐵部將縮短平滬通車行車時刻，已由京滬路局公告，定本月十五日起實行，原訂時刻，縮短四十七分。

時人行蹤

◇王次甫◇九江八日電：贛民政廳長王次甫，八日由南昌來牯，謁政云。

◇楊森◇貴陽七日電：楊森八日由渝飛抵筑，下午五時謁黨政軍各要人，晚各界歡迎。

◇韓德威◇本市消息：法大使館參贊韓德威，頃因例假，於昨（八日）晨九時三十分，搭平榆車赴津，轉往塘沽，搭輪赴日旅行，韓氏此去純係遊歷性質，並無政治任務，一月後返平云。

◇徐承燠◇本市消息：北寧路副局長徐承燠，昨（八日）日上午九時二十五分由津抵平。

◇邊守靖◇本市消息：河北省委邊守靖，昨（八日）晚七時半由保來平。

◇武藤◇本市消息：日大使館書記官武藤，昨（八日）晚九時一刻由平赴津。

滬第五屆國際游泳錦標賽昨開幕

參加者中英美日俄五單位

日人佔先定今日繼續舉行

【上海八日中央社電】滬第五屆國際游泳錦標賽，八日晚在市游泳池開幕，參加者中，英，美，日，蘇聯五單位，第一日三項決賽結果，日人以二十四分佔先，美得五分，中華隊四分，英與蘇聯未獲分，定九日繼續舉行。

扶輪盃網球賽

中勝英兩單打

【上海八日中央社電】國際扶輪盃網球賽第二週，八日中英比賽，因雨時間不一，何家德（中）對羅勃斯（英）之第二單打，（中）勝，六對三，六對三，六對四，第一單打展至九日舉行。第三單打唐寶嘉（中）以六對四，六對一，六對三勝之。此外美對葡之第一第二單打，均以三對二，本日獲勝。

來函照登

逕啓者頃閱貴報本月六日登載大同雨成災新州煤礦被淹新聞一節，內容略謂上月二十三日上午十二時餘大同口泉鎮附近村落猛降暴雨山洪暴發，保晉公司煤窯悉被淹沒，內有百餘工人，被淹沒深詭異，查該日下午二時許，傾盆大雨，確係山洪，公司礦井地勢較高，水位不致淹入，即於水面未入坑內，窯口出入，亦未被淹，工人百餘名，均安全，特予更正，以免誤傳，此致北平晨報社。大同保晉分公司駐城辦事處具 八月七日

各地新聞

國大選舉期近 魯省總監督就職
韓復榘代中央監誓訓詞 代表要選有血性者期爲國民謀福利

【濟南快信】國民大會山東代表總選舉事務所，早已成立，南京總事務所即委派民政廳長李樹春，爲本省選事所總監督，日前李氏又接奉南京總所電令，催即正式宣誓就職，積極進行選舉事務，李氏乃於今日（七日）五時半在城內皇亭民衆體育場，趁各機關公務員舉行早操時，正式舉行宣誓就職典禮，山東省政府主席韓復榘，事前亦奉中央電令代表監誓，六時開會，省委兼省府秘書長張紹堂主席，宋子良司儀，李氏宣誓後，首由中央代表監誓員韓復榘致訓詞，繼由李文齋何思源等相繼致詞，最後由李氏致答詞，至六時半禮成，茲將其情形分述於後：

韓復榘致訓詞

六時許各省府委員及各機關長官均已蒞場，計各機關團體公務員到有千餘人，開會行禮如儀後，即由李氏舉手宣讀誓詞，旋立主席台前聽監視員致訓詞，會場氣象極爲嚴肅。繼由監誓員省府主席韓復榘代表中央致訓詞，略謂：此次國民大會代表選舉，關係至重，查自民國成立以來，舉辦選舉已非一次，歷次成績，多不甚好，如搗亂，賄選之事，時有所聞，雖係一種重要案件，亦非疏通運動，不能通過於大會，所以過去的會議，鮮有好的成績。此次中央召開國民大會，是要選舉眞正人民代表，關係極重要，所以希望此次辦理選舉事務者，要認眞負起責任，能使將來當選之代表，確爲眞正代表民衆而有血性者。因人有血性，任何事情才能作的好，才能夠眞正來爲國家爲社會爲人民，不至於自私自利，彼此搗亂，發生情弊。希望此次負責辦選舉的人，務要本着此種精神，按照中央所頒法令，努力作去云。繼由省執委李文齋，及教育廳長何思源先後致詞。

李樹春致答詞

最後由李樹春致答詞，略謂：中央此次選舉國民大會代表，令派本人爲山東省選舉總監督，最近又奉令飭即宣誓就職，昨經請示中央監誓員，韓主席當即規定今日此時在此舉行，惟本人才學淺短，而此次選舉又爲人民到中央行使政權，與使用憲法的基礎，關係重要，並且期迫事繁，手續艱鉅，個人只有盡心竭力，遵照中央法令，在主席領導之下，及各機關同仁協助之下，努力去辦，希望將來當選代表，皆爲眞正有道德，有學識，有才器，有資望者，而能代表民意，爲地方人民造幸福，如此才對得地方人民殷殷之期望，才不致辜負中央及主席委託之至意云。至七時禮成散會云。（七日玉生）

察省保安隊 三個月勦匪成績 龍赤匪患敉平
王道一叛部業被擊潰 趙宏圖常二小均伏法

【張垣特訊】龍關赤城，僻居察東，毗連熱邊，土匪憑藉特殊環境，不時出沒，危害閭閻。本歲五月間，駐延慶屬永寧鎭之王道一叛部約一千餘人，竄至赤城後城鎭，劫掠殺燒，村舍爲墟。遂調騎兵第三旅姚景川部王永祥團前往兜勦，與匪激戰，甚烈，直追至雲州前樓地方，匪衆復向二三兩區退出，人民始得春耕無虞，匪衆經重創後，乃化整爲零，四出滋擾。六月六日，赤城二區，發現土匪十餘名，掠得牛馬羊四十餘隻，被孫鶴齡連勦擊奪回。七月七日，有蕭副官股，竄至龍關城北，綁去王姓一名，民馬六匹，孫連追至老鼠溝地方，擊斃蕭副官及從匪二名，獲得大槍二枝，馬均奪回，招主領去。七月二十一日，道灰窰子村，復發現王四桿股，綁去常姓二名，孫連跟踪而追，直至崇禮縣三節棵，始將匪徒擊潰，人與奪回，生擒悍匪趙宏圖，常二小二名，解至宣化騎三旅司令部，已於八月二日，呈准省府，執行槍決。龍赤兩地，仍由姚旅駐紮嚴防，惟匪衆已作鳥獸散，當無死灰復燃之虞云。（七日實）

即將到漢演劇之 白玉霜將被擋駕
認她表演淫蕩有傷風化 市民呈請漢市當局查禁

【漢口通訊】漢市法租界天聲舞台邀請蹦蹦戲之坤伶白玉霜來漢演劇，風傳已久，昨有市民三十餘人，認此舉有傷風化，特具呈市新運會，請函市政當局轉函法領署，先期禁止。市新運會，據呈後已函市府轉涉領署，先期取締，茲將原呈錄後：竊查蹦蹦戲，坤角白玉霜，稟性妖冶，表演淫蕩，曩者在北平會釀出三角戀愛案，醜事穢聞，遍騰皆知，北平市長袁良曾經通令驅逐出境，報紙喧騰，人所共知，迨後白伶浪跡滬濱演戲於恩派亞戲院，又因醜穢案事，曾釀命案三起，不料最近該伶應本市法租界天聲舞台之約，有定本月二十一日登台之議，十共事等聞訊之下，咸懍惶恐，漢市年來推行新運成績昭著，若果容令白伶來漢，則不啻淫靡風氣之先導，鑄成等分屬市民，黨前恭後，不能不言，用敢據呈鑒核，伏乞分函市府當局，轉函法領署，先期予以查禁，民福利，新運前途，實利賴之。

完全由兵工建築之 陝北榆宋公路告成
全長一百五十華里工程艱鉅 工程費約三十九萬一千餘元

【太原通訊】陝北地方偏僻，開通公路，亟爲需要，十六師師長井岳秀，曾有榆宋汽車路建築工程委員會之設立，擬構築榆林經綏德以迄宋家川之公路；並經踏勘估計約需款九十餘萬，以路款無着，迄未興築，去春赤匪梟張，爲便利軍事交通計，遂有先築宋綏段之議，五月間由陝省府派測量隊前往勘測，十月初勘工，工程乃至停滯狀態。本年五月間，大軍入陝，進勦軍事運輸甚急，該路之修築益不容緩，當由晉陝綏寧四省邊區勦匪總指揮陳誠與陝西主席邵力子議定以入陝部隊兵工構築並爲統籌督飭便利起見，雙方商定築路部隊，與建總工程隊概歸第十三軍長湯恩伯統一指揮，即於六月二十日開工，且期於一個月完成。

路線概略

宋綏公路位於陝省之東北部，東起宋家川經張家塲橋上義合三十里鋪而訖綏德縣對岸之新店止，全長一百四十五華里，路幅爲七至十一公尺，除兩端二三華里較爲平坦外，餘均係盤山或沿山開鑿路線，灣曲崎嶇，石工佔十之三，其間由吳家後山，至路家坬一段，經過大山須劈二十餘米之高，工程艱鉅，蓋可想見。

工程經過

全線工程計土方七十五萬六千餘公方，石方二十三萬五千餘公方，重要橋樑十二座，水管四十二道，涵洞六十九座，工程費三十九萬一千四百餘元。原定土方由兵工擔任，石方橋涵由陝省府招商承修，嗣因工資浩大，省庫支絀，短期完成，招工尤非易事，遂商定全部土石方，路面，橋，涵等工程，統由四省勦匪總部，指派所屬第四師七十二師，及二零九旅兵工修築，全路劃分爲兩大段：七十二師及二零九旅修築宋家川至槐上一段，長凡七十三華里，第四師修築槐上至新店一段，長凡七十二華里，均於六月二十日開工，官兵一致奮勇，不避艱難，積極經修，爲時僅一月有餘，各段土石方工程均於七月底完全竣工，僅橋樑涵洞悉於八月九日以前完成並定期八月十日正式通車，此路通後東接晉南太磧公路，西連咸榆幹線，溝通晉陝文化，繁榮陝北農村，實多利賴，至於利便一時之軍事交通，猶其餘事也云。（公，六，行）

關懷民瘼 雄縣縣長張其軍 親出巡察民隱

【雄縣通訊】本縣張縣長其軍，自到任以來，勵精圖治，關心民瘼，深恐下情不能上達，輒巡視街面，親察民隱，最近復輕騎簡從，日赴各鄉鎭，召開鄉長會議，舉凡清鄉，財賦，以及應興應革諸端，莫不根究民意，詳加研討，澈底進行，十餘日來，疾走遍境，一般民衆，均喜接近有機，目爲平民縣長云。

正定 雜票充斥

本縣城鄉交易，除使用法幣及省銀行鈔票外，尙有本縣永裕庫商會，及行唐新樂各縣商號所出之角票。前雖有令飭其收回，但仍未遵令辦理。查外縣所印之角票，不惟印刷惡劣，且紙票不良，故僞鈔頗多。農民知識低淺，恒受欺騙，近各市流通之土票，十之八九已破爛不堪，殘缺不整，該原發行處，不惟不設法收回，且拒絕兌現，農民受害極深，望當局嚴令收回，以免其擾害金融云。（六日）雨

上海市社會局長 吳醒亞病故廬山
他做過省主席屈尊就局長職 實在負很重要的使命和工作

【上海特約通信】海上最高的行政長官，除了吳市長鐵城之外，要算社會局長吳醒亞了。世人以兩吳並稱，可見他的地位的重要，不幸於日前（四日晚）在廬山逝世，消息到了上海，大家非常哀悼，幾千靠他吃飯的人，尤其如喪考妣，他一生的遺事，頗有值得記述的。

屈就微職

幾年前社會局局長出缺的時候，京方推薦吳醒亞擔任，吳市長曾初聽了一笑，不大相信在黨國擔任過很多要職而且代理過皖省府主席的人，會屈就一個小小的社會局局長，然而吳氏終於到任了。他對人說：漫說一個局長，就是市長他也不一定高興幹，不過住在上海要有個名目，也就將就一下，其實還有着更大的使命和工作要我們來做。

治事勤勉

他治事很勤，工作也很忙，但不大到局，通常的事，都是秘書給他照料的。他在上海市黨部擔任常委，對黨務的推進，非常致力，中國文化建設協會他也是領袖之一，身兼許多要職，還要奔走京滬道上，他自然很勞苦了。還有許多特殊社會的事務也要他兼顧，上次學生運動要到南京請願的事，使他感到許多煩惱，身體本來就不大康健，一經焦慮，自然病倒了。

病逝經過

不久以前某通信社記者，誤總吳某逝世的消息，時吳局長適在養病中，便誤爲是他，給他發條噩耗，某報和吳有點關係，他白天還和吳見面，怎麼會驟然逝世呢？打電話去問，下人回說局長睡覺了，才知道不確，乃通知各方不要登載。不料吳終於死了，四日早社會局負責人還否認局長病重的消息，不料當夜噩耗就到上海。

潘代局長

吳死後，社會局局長一缺，由教育局長潘公展兼代，潘前曾任該職，駕輕就熟，當然是很適當的，市政府經費本很支絀，早有裁局設科的擬議，如無特別緣故，也許教育局併到社會局去，由潘眞除社會局長。潘今日（六日）已接任，對許多掛名的人，將一律裁撤，以省經費。因緣吳氏而吃飯的人，各方面都有聽說有數十人之多，此後勢又將增一大批失業人員了。

到局接事

據局中人說，潘局長到局視事的時候，召集大家訓話，大意謂：吳前局長早年從事革命，對黨國有過很大的貢獻，這次積勞成疾、不幸謝世，我們十分哀痛，吳市長以社會局缺非常重要，不能久懸，委派本人兼代，本人前曾管理局務；同事是保昔衙澤，盼大家繼續努力云云，話雖如此，大家早有些耽心飯碗了。

吳氏略歷

吳之死因爲腦溢血症，年僅四十六歲，原籍湖北黃梅，遺孀一，男公子二，長七歲，次三歲，女公子三，長適八十八師長孫元良，次九歲，再次八歲，均隨侍在滬，吳少年即投身革命，白鷗漂發難之役，隨侍總理，及後追隨蔣委員長，北伐時充總司令部機要秘書，兼特黨部秘書，後又充第三十七軍政治部主任，安徽民政廳長，代理主席，湖北民政廳長，現任中委，上海市黨部常委，市社會局長等職。（六日寄）

北平前外楊梅竹斜街東口
生明齋晶石眼鏡批發處
來參觀參有數十年未觀的眞正好茶墨鏡
茶墨晶石……完全本行嶗山庫倫海州等礦廠出品
自設工廠……專造茶墨晶石鏡片……零整批發
慶祝開幕六十載紀念 酬謝主顧 外埠分銷代銷處與支店等……同時減價

上列國產茶墨晶石與晶石眼鏡在全國鐵展會屢獲超等獎狀
水晶石養目鏡一元二起碼 各貨齊全無比應有俱備
驗目定作 茶晶 墨晶 花鏡 近視 光線準確
全部明碼 不折不扣 定價劃一 不贈品 目的誠實眞價
郵寄部歡迎分銷代售 備有詳章 承索即寄
注意 茶墨鏡由一元起碼至數百元
一二三五元者……
三五七八十元者……
一二三五百元者……
貨堆羅列 應有俱備

規模宏大 設備完善
中國明明眼鏡商行特別減價
光學界中新闢[illegible]
眼鏡界中首屈一指
現代唯一眼鏡專家薄利推銷驚人貢獻
請看下列各種犧牲品價目
特別宣言
本行首創眼鏡專業海內久負盛名信譽素著非其他商店附售眼鏡希圖牟利者以可比擬故特抱定推廣銷路決心貨品特別齊全式樣精巧無比價格非常低廉各界惠顧定可保您十二分的滿意所有貨品一律明碼標價更能使君得到選購上之特別便利
中山架水晶目鏡一元一
美國白金架力克鏡五元
夾白金架克羅克司一元六毛
夾白金架富皮羅克二元
博士架眞水晶凸光鏡三元五
統辦國產晶石眼鏡
包銷歐西鏡片鏡架
新式電流檢查鏡片儀器
本行爲解決一般眼鏡不良恢復目力起見不惜鉅資時由德國蔡司名場購置最新式電流檢查鏡片光度儀器實爲一平市首倡光學先導凡經此機檢查斯亦粒不差一非常準確斯亦思目力不足者之福音
信譽素著 行銷全國 眼鏡大王
行址 北平西單北大街堂子胡同西口外路東 五一三 西八二
設備完善 營業部 驗光部 修理部
專配各院眼醫處方 負責準確品優價廉
雕花夾白金架克羅克司眼鏡三元
航空四鳳光鏡每付七角
蔽光套鏡每副四角
新式安全黑鏡架眼一元
美國白金復皮羅克十克五元 USA
以上各貨一律奉贈鏡盒鏡布
茶墨晶由二元至百餘元不等
精製驗光儀器驗目光線準確
專家配鏡歡迎惠顧試目免費
特聘技師精工修配整舊如新
高人一等取價低廉交件迅速
郵寄部 歡迎外埠函購當日回件負責妥寄加郵二角
歐美高尚特殊鏡片鏡架
義正德國蔡司鏡片 德國各色抗光鏡片 德國彩色拉鏡片 美國得力準光鏡片 德國康羅克鏡片 美國ABO克羅鏡片 德國澳明13K白金架 美國新式主席架 歐國最近新式金架 德國最新開會架 美國拜倫博士架 德國斯雙色白金架 美國十A白金架

仲獎大王 源利銀號又仲第二十五期航空獎券二三獎 雙誌禧
242785 173472
門市出售五元得萬 函售外埠一元得萬 得主日內宣布
第十六期黃河獎券 每張一元 開獎日期 仍雙頭獎 只有六天
第廿六期航空獎券 每條一元 九月四號
北平全市總經理 源利銀號 前門大街五牌樓 函購加一三元 郵費加五分信
總行法界廿六號路 分行英租界廣東路
天津全市總經理 聚元票行
天津日界中原財地 大連來 遊藝場對門 連仲三元 遊必開仲
又仲第十五期 黃河獎券
一獎 函清和酒樓售平安報所謝君得二合五千

二獎 本榮大郵市業街張君得二合五千元正

三獎 本法界二號市界二路周先館公王先生得

第十六期黃河獎券 仍雙頭獎 每張一元八十五開獎

孑然一身貧病交迫
香雲旅社旅客自殺
遺書對死的責任及善後問題有條不紊
他說因步履艱難幾死在旅社致累經理
王直平畢竟是死得不糊塗

【本報特訊】香山香雲旅社，於本月四日去一旅客王直平，年五十歲，滄縣人，住十三號房養病。昨（八日）晨十時，店夥因見其尚未起床，喚之不應，乃撬門入室，見王面色已變，手指發青，已死多時，床側有茶碗，內盛有餘涅，證明係鴉片汁，知其服毒身死，枕下留有遺書，說明自殺原因，該店當即報告該管警察，轉報地方法院，於下午由檢察官馮光煜蒞場檢驗，委係生前因病服毒身死，發照准予抬埋。其遺書云：「予無父母兄弟妻子，孤身一人，飄流在世，地無半隴，房無一椽，數十年來，靠朋友謀溫飽，終日勞苦，饑寒交迫。今因病纏，飲酖自殺，鴉片乃先預備，自殺之心雖堅，殊不願死於旅社中，顧得一荒地，而步履維艱，累經理甚矣。謹以予之錢數，被褥，衣服，表相贈，置買喚物薄木板，布衣服，布被褥，覓人抬埋心願之，貴警察檢驗後即飭令抬埋香山之荒地可也。甘心一死，餘無他涉，旅社中存洋八十元，除飯店賬，共給小費十元，餘購置衣服，棺木之用。古曆六月廿二日，王直平云。」

整理公用事業辦事處
昨已開始辦公
辦事細則正在起草中

整理公用事業委員會聯合辦事處，業於昨日在市府內開始辦公，所有辦公時間。亦已規定，每日下午三時至五時，主任及副主任辦公，則由四時至五時，至該處辦事細則，現正起草，定日內呈准後施行。

綏署軍法處
後日焚毒
已函各機關團體　屆時派員往監視

綏署軍法處，以北寧鐵路管理局，解送販運毒品犯宋殿謀案內烈性毒品海洛英四包，共重一公斤半。又平漢鐵路平順警察段，解送販運毒品犯趙德貴案內，烈性毒品海洛英六包，連皮共重市秤十斤，紅色毒丸四十包，連皮共重市秤八十九斤。業經呈准與歷獲各案毒品，一併焚燬。特定於本月十日上午十時，在天壇門前向衆焚燬。昨已函各機關團體，屆時派員蒞場監視云。

法源寺古物
點驗完竣
將來處置辦法　呈社局後核定

宣外法源寺唐宋古物七百餘件，自經社會局派經濟股主任陳保和，文書股主任楊昭俊，義教主任陳元章等，每日前往點驗後已有三週之久，昨始完全竣事。該項古物，已分成甲乙丙丁四等級，現正擬具點驗情形報告書，將來處置辦法，須俟報告書呈局後，再行核定。

梨園公會新董事
昨日就職
楊小樓任董事長

平市梨園公會，於上月二十八日改組後，新任董事楊小樓，監事尚富霞等，昨日（八日）下午四時，在該會舉行就職典禮，出席董事楊小樓，尚小雲，于連泉，譚富英，錢硯奎，馬連良，高慶奎，王又宸，劉硯芳，王鳳卿，李盛藻，監事尚富霞，遲少峯，于永立，李玉安，董鳳年，李洪春，韓佩亭，及各界來賓等共約百餘人，由高連奎主席，並報告本屆改組經過，及職員名單，次由該會法律顧問王子琳，代表楊小樓等致詞。至七時許始行散會。

火傘高張下
車夫熱死
其妻到場撫屍大哭

昨日下午三時，前外薛家灣地方，有一洋車行至該處跌倒，當時氣絕。經該管一區第八段警士巡邏查見，據情報告區署，按其車牌查係永定門內三義里十號之車，死者名劉漢臣，年三十歲，北平人，並將其妻劉王氏（年二十七歲）傳來，到場撫屍大哭，該區已電請法院檢驗，驗得該屍委係中暑身死，驗畢由劉王氏將屍領回抬埋云。（歐）鳳

永定河子埝
已竣工
水勢低落五寸

【盧溝橋電話】永定河水勢，因上游連日未落大雨，故無漲落，據迴龍廟測量所報告，八日晨六時，又落五寸，迄晚未再漲落，水標爲一丈二尺五寸，水勢漸趨平穩。該河南六，七，八段子埝。現均完工，伏汛本日亦截止，河水如不再盛漲，不至再出危險云。

監察使署調閱文件
各機關不得隱匿
政委會昨令飭所屬遵照

冀察政委會，前奉行政院訓令，以各省市政府，所屬各機關，對於監察使署，調取文卷證件，須遵照監察院調查證使用之規定，不得拒絕隱匿。昨已轉令冀察平津四省市府，遵照辦理。原文誌次：案奉行政院第四五七四號訓令，內開：「案准監察院本年七月二十一日第一七六號咨開，『案據河北監察使周利生，甘肅，寧夏，青海監察區，監察使戴愧生，湖北監察區監察使高一涵呈稱「請咨行政院，通令各省市府，轉飭所屬機關，對於監察使署調取文卷證件，須遵照監察院調查證使用規則之規定，不得拒絕隱匿，以利監糾」等語。據此，相應咨請貴院查照辦理，並希見復』，等由。准此，除分令並咨復外，合行令仰轉飭所屬機關遵照，此令，等因，奉此，除分令外，合行令仰該省市政府，轉飭所屬，一體遵照，此令。」

孟玉雙與族人
稻田訴案
確認部分已敗訴

前清遺老孟玉雙，現居天津南市大舞臺前，徐東海總統時代，曾任全國水利局副總裁，近，族人孟仁甫延律師蘇明文，被在津地方法院刑庭控告孟玉雙侵佔西郊稻田十九頃餘，孟玉雙在法院民庭另案起訴，確認是項稻田所有權，刑事案件因之停止審判，民事部分，經法院迭次調查審理，對於孟玉雙要求確認稻田所有權，昨晨已由民庭判決。主文云：原告（孟玉雙）之訴駁回，訴訟費用由原告負擔，孟仁甫方面，將聲請法院繼續審訊侵佔部分云。

楊潤芝被控
偽造文書案
地院十一日審理

已故前新疆省政府主席楊增新令姪楊潤芝，被鄭魏氏控告偽造文書一案，前曾經地方法院刑庭推事袁佩瑾開庭調查。茲悉此案，該院已票傳本案原被兩造，並通知楊潤芝辯護律師王維垣，准本月十一日再度開庭審理。

市府將佈告
勸導商號入會
商會擬定會費辦法

關於商號加入商會問題，經市商會，擬定辦法，呈請社會局核准，並佈告實行後，一般商號，仍持觀望態度，不肯入會。頃聞商會，已擬定會員繳納會費辦法。市府方面，將於日內布告勸導，商號一律入會云。

巨騙馬子一
親撰訴狀
補呈上訴理由書

平津巨騙馬子一假借馬仲英代表名義，在平行騙化名王天佑，逃津被獲一案。日前經天津地方法院刑庭，判處徒刑五年。馬子一不服，已聲明上訴，昨日並自行撰狀，向高等法院，補具上訴理由書。至原起訴檢察官楊琦，對此案上訴與否，迄昨日尚無表示。

裝修電器人管理規則
市府修正公布
全文共計十六條

北平市政府前爲提倡技能人材，增多就業之機會，曾將裝修電器人管理規則，分別修正，已略誌前報。茲覓得修正後之全文，特錄之如次：

修正北平市裝修電器人管理規則

（第一條）凡在本市區域內，以裝修電氣爲業者，稱爲裝修電氣人，悉依本規則由社會局管理之。（第二條）凡裝修電器人，應取具舖保或繳納保證金五十元，向社會局呈請登記，經考驗認爲合格後，給予執業證書，方得執業，考驗裝修電器人辦法，由社會局另定之。（第三條）凡年在二十歲以上，曾在國內外電器職業學校畢業，或具有裝修電器技能及二年以上之經驗者，皆得向社會局請求登記。（第四條）裝修電器人，應將登記書填就，呈繳四寸半身相片三張，附畢業文憑或證書，並登記費五角，登記書格式另定之。畢業文憑及證明書，於審查後仍予發還。（第五條）考驗合格之裝修電器人，應繳納執業證書費一元，證書格式另定之。（第六條）執業證書，每年由社會局定期查驗一次，不另收費。（第七條）凡遺失執業證書時，除已繳保證金者免具舖保外，應永具舖保，呈請社會局補發，並納費一元。（第八條）裝修電器人停止執業時，應將原領證書呈送社會局註銷，其已繳保證金，得請求發還，但證書費概不發還。（第九條）執業證書不得轉讓及冒用。（第十條）裝修電器人執行事務時，應隨帶執業證書。（第十一條）裝修電器人，應遵照屋內電燈線裝置規則辦理，不得省工減料，或換用廢棄舊料。（第十二條）凡電表封記及由電業公司連接之電線，裝修電器人，不得擅自移動，並不得代用戶偽造侵害電氣事業公司利益之裝置。（第十三條）裝修電器人工程完竣後，應由用戶報告電氣公司，此項報告電氣公司之手續，如用戶願委託裝修電氣人代爲辦理者聽，公司接到報告後，應即派員前往檢驗前項工程，經檢驗後，認爲有發生危險時，裝修電器人應遵照公司指明方法另行裝設。（第十四條）凡違背本規則各條之規定者，處以一元以上五十元以下之罰金，違背第九條第十一條第十二條之規定情節較重者，除處罰外，社會局得將執業證書追繳註銷。（第十五條）本規則如有未盡事宜，得隨時修正之。（第十六條）本規則自公布之日施行。

故都平民的消夏場
瑤台一日遊
—汪介夫—

【本報特寫】南風吹不散故都沉鬱的不景氣，新秋已屆，不但不見得涼爽，反倒熱得厲害了！所以在這「赤日炎天似火燒」的當際，瀝青的柏油路上，祇有人力車夫在跑着，氣在每個人口裡喘息，櫻桃大的汗珠子，不住的流到地上，這樣，釀成了一個

夏日的圖案

有錢的階級，早就在那山高水遠的地方去避暑，所以北戴河湯山香山八大處等地，因夏神的威力所賜，却都增加了許多新客，像那濃蔭深處，湧潰水榭，很自然與人工造成的交響樂，都富有詩意！可是窮人們，就沒有避暑資格嗎？不是的，像什剎海之平民避暑山莊。尤其是那瑤台，筆者聞名已久，所以在昨天的一個下午，特自往那裡作了一番野遊消夏。

南臨陶然亭

瑤台在宣南一角，北近崇效寺，四外土塚，觸人眼簾，加以遍地蘆葦，秋天時候，完全翻着是那悲涼和悽慘。可是在夏天季節裏，這裡的確是很好的一個納涼消夏處所了！提起瑤台，祇是四五丈高的一個土埠，而它的歷史卻很悠久，聽說是明朝建築北平城燒磚的窰，年代久遠，竟自倒塌成了這樣。原來本叫窰台，不知誰將「窰」字給易成了這個「瑤」字，音同而字不同，更現着有了詩意。台上有茶館，茶資是十足的平民化，每位兩大枚，雖有些「風來吹，雨來散」的味道，在每年這個季節，總可以賺些個銅板。茶館後是座火神廟，這廟也有

很久的歷史

，曾因年久失修，以致廟倒和尚散，所以故都有這麼一句諺語：「瑤台和尚，結了完了」，由于兩句，瑤台便在大人小孩口中，成了沒有不知道的地方，同時也招徠不少聞名特來訪景的人們。現在廟已經在二年前重修一新了！在台上一喝茶，倒是非常的寫意。遠離繁華街市，四無住戶，你可以隨意

赤着背說笑

，因爲沒有太太，小姐們足跡，所以警察也用不着來干涉。據人說這個茶館彙年相傳，直到現在已經百多年了！現在唱花面的坤伶王慶奎聽人說，早年間曾在這裡看過爐，究竟虛假，反正王伶她自己是知道的啊。立在瑤台上面，可以飽覽北平全城的風景，像那矗立瓊島上的小白塔，故都中心的鐘鼓樓，你都能夠看得清清楚楚。尤其是

在蘆葦叢中

小河溪畔，不時伸出一兩枝魚竿向河裡垂釣，我見他們釣竿不住向空高舉看的釣著，也多是那不足二寸長的小鯽魚，俗言：吃魚沒有釣魚歡，雖然他們得着很小的收穫，可是在他們心裡總覺着是快樂的，因爲河畔釣魚，是消磨暑光納涼一個最好的方法。夕陽

紅抹了西方

一角，天空飛滿朵朵彩雲，這時台下的綠水灣處，幾個赤身的童子在水裡游泳者，他們用水互相打鬧，一片歡笑聲音，纔曉得這裡是民間的游泳池啊！龍泉古寺的鐘聲，從那柳樹梢頭，飄到這裡，一種悠揚悅耳的音調，加以四外葦叢，一碧萬頃，人處其中，眞感覺自然界的偉大與無窮，與中山公園春明館前迥不相同。電燈送走了那火熱星君，晚風帶來了清爽氣息，筆者便在這萬家燈火中，踏上了歸途。心中默道，「珠簾繡幕俱無羨，唯有田家風味饒」，這就是筆者由瑤台歸來時的感想！

馬衡暫不返平
京故宮分院建築月底完成
存滬古物將全部運京保存

據故宮博物院消息，故宮在南京朝天宮建築之分院，自去歲開工後，即積極修建，最近已全部告成，僅餘內外部之油飾工作，預計本月底可全部工竣，交由該院驗收後，即將民二十一年由平運滬存放之古物，運京保存。該項古物在滬點驗工作，正在積極進行，文獻館及博物館兩部分，業已全部竣事，所餘文獻館之文件檔案及磁器等，約本月內即可點驗完竣，俟南京分院舉行落成禮後，即全部運京，該院院長馬衡，現在南京，日前曾赴滬視察點驗工作，會囑從速辦理，以便於九月中全部運京分院保存。故宮理事會並定於本月底或下月初旬，在京召開理事會議，討論驗收工程，及移存古物等事宜，馬氏俟出席理事會議後，如無特別事故，即俟分院落成後，再行返平。

日人在津
採購棉花
每擔已漲廿元

【天津電話】日方自擬統制華北紡紗業後，在津大量收買棉花，迄現在止，津市僅存棉花一萬包，故棉價飛漲，昨日每擔值五十元，較昔日已漲二十元。

平浦通車
昨誤點
機車在德州突發生障礙

交通界訊：應於昨（八日）晚十一時十五分抵平之平浦車，因機車在德州發生障礙，致誤點一小時，於今（九日）晨零時十五分始到云。

上海某大公司
新騙術
祗聞匯款去　不見貨物來

平市被騙者甚多，近上海某公司郵購部，在平散放各種傳單，稱該公司備有獵槍，無線電機，影機等物，價值格外低廉，物品亦極精美。平市各界，接到傳單後，多匯款爭購。詎信款寄去後，未見將所購之物品寄來，定係騙局無疑。刻正聯合籌謀應付辦法，向該公司交涉云。（詩）鳳

津馬廠道大賭案
未能引渡

【本報天津電話】馬廠道大賭案津市當局因賭窟係華人所辦，要求某方將人證引渡，結果，被對方拒絕。

阿翁夥盜媳墓
毀屍滅跡

舅父楊芳具呈控告阜成門外劉娘府村住戶韓貴，其媳韓李氏，於本年三月間，因受虐待，投入水缸身死，其詳情業誌報端，事後經人調解，由韓家予以厚葬，遂告息訴。詎韓貴心懷叵測，痛恨葬之耗費，竟於七月十日晚間，勾結盜墓匪多人，將韓李氏墳墓掘開，盜出當日喚物，並將屍身用煤油燒燬。事經韓李氏之舅父楊芳查悉，昨特具呈地方法院，請求追究，以慰冤魂。

平漢路四期學警
昨行畢業典禮
前五名分別給獎

平漢鐵路警察教練所，昨（八日）日舉行第四期學警畢業典禮，（畢業學警一百二十名，）上午七時至十時，先在天安門內之午門前，舉行檢閱式。下午二時舉行畢業典禮。首由該所所長孔廉白主席，報告一切經過，及將來希望。次由該路警察署長馬青寬，及鐵部路警局代表黃龍，分別訓話，旋即發獎攝影，至下午四時始行散會。聞此次畢業最優等生鄭效先等五名，分別獎給大小相機手表，及蔣張治兵錄各一部云。

經濟界

經濟委員會決定
限制銀號營業
已設者須塡表具報　開業者受絕對限制

關於統制商業問題，現聞政委會經濟委員會決定先由銀號方面着手。一面整頓已開業各銀號，由會擬定各種表冊，分飭現有銀號，塡妥呈核。一面絕對限制銀號開業，已令飭社會局知照，現該局已奉到此項命令，並通知統制商業委員會，相協辦理云。

【又訊】當局近有穩固本市地方金融起見，對於銀錢業行號之開設，將予以限制，以免此種營業因供多於求，而發生營業競爭，因而賠累倒閉之虞，聞其限制辦法，大概係日後凡有呈請開設銀錢行營業者，將予以嚴格調查，假使其資本並不充足，或有其他不合手續之情形，即不發給營業許可證，至於實行限制之具體辦法，刻下各關係方面，正在詳細研究中云。

標金續疲
津足金亦復見衰

【上海八日專電】上海標金行市，大有每況愈下之勢，計早市開盤，爲每標金一條，合銀元一千一百二十六元六角，續報最高，一千一百二十七元一角，最低一千一百一十六元三角，收盤，一千一百二十六元五角，結果較前日，計每標金一條，續低六角。【天津八日電話】天津足金近期行市，今日仍極疲弱，計最初開盤，爲每足金一兩，合銀元一百十四元零五分，收盤落至一百十三元九角二分五，結果較前日，續跌一角二分五。

公債
平滬均告衰落
滬統一債大半續跌
平市九六落七元五

【上海八日專電】上午第一市頭盤

	八月期	九月期
統一丁	六一·四〇	六一·五五
統一丙	六二·一五	六二·三〇
統一乙	六四·三五	六四·三五
統一甲	六八·四〇	六八·三五
一七金長	未開	未開
九六公債	九·二五	九·三〇

上午第一市收盤

	八月期	九月期
統一戊	六〇·四〇	六〇·二五
統一丁	六二·六〇	六二·一〇
統一丙	六二·四〇	六二·三五
統一乙	六四·二五	六四·二五
統一甲	六八·六〇	六八·五〇
一七金長	未開	未開
九六公債	九·三〇	九·三〇

下午第二市暑期停市

每萬較前漲落比較

	八月（每萬）	九月（每萬）
統一戊種	跌四〇元	跌三五元
統一丁種	跌三五元	跌三〇元
統一丙種	跌三〇元	跌三五元
統一乙種	跌一五元	漲一〇元
統一甲種	無變動	漲五元
一七金長	未開	未開
九六公債	跌五元	跌五元

昨日本市證券交易所，仍僅開出九六公債一項，全場成交二萬五千，開盤即跌至九元一角五分，至收盤又升至九元一角七分五，結果較前，計每萬回跌七元五角。

刊例　以五號四十八字起碼每日一角五分，四十八字至九十六字每日三角，最多以一百四十四字爲限，每日四角五分，三日起碼，連登半個月九扣，一個月八扣，信箱一星期起碼租費五角，郵票代洋九五折算

招生　提琴專門教師張鴻鈞　住和外師大電話南局八四零欲于暑期中學習者賜信接洽爲便

補習英算　招生統系教法不用課本　歷年經驗成效昭著每週三時小代數幾何月五元平弧三角六元大代數解析幾何七元時間上下午面訂宅第外聘月修起課五十元沙灘新開路十六號　主任教授何麗堂啓

徵求

徵求書籍　只有女願以重價購萬有文庫第一集如有出讓者請至隆福寺街一五三號修綆堂書店面議或電東局二二零五　天津接洽處北馬路直隸書局

徵婚　某女士年二十六歲貌美性溫和善交際以失偶願徵年卅至四十男性爲友惟須補助教育費及生活費有職業及資產願者將住址姓名投函沙灘楊本賢廣告部第二十九號信箱不合不復

購房　高等住房二三十間須有寬大院子或花園願售者投函關才胡同姚子揚廣告社一號信箱

收買北平電燈公司股票　各項股票均可代理買賣　前外珠寶市同康銀號啓

聘請秘書　本行擬聘請英文秘書一位以能速記並精通英文年在二十歲至三十歲爲合格月薪八十元願就者請於每日上午九時至十一時到東單二條七號美孚行面試

待聘　注意　某君速效代補投考法科課程講授應用文習作撰俾修改論文詳函宣外西茶食胡同廿三號郎君轉

招租　租售　東四六條房十九間又十一間院寬大整齊有意者請電東局二六八五先行接洽領看

招租　西單闢才胡同七十五號新房十八間須要妥保

招租　西四磚塔胡同三十五號住房二十六間走廊地板恭桶浴室燈水全租六十二元門內有人領看

吉房租售　舖面樓房二十八間座落在前外觀音寺六十四號租售均可願者請到煤市街明華銀行後院有人代爲接洽或電南局四八號王宅接洽亦可

聲明　本宅祖塋坐落四平台西山麓北于宅及紫宅東便道西龍王堂地產南馬路經歷年久遭變亂老契遺失現另稅新契嗣後老契發現當作廢紙用特登報聲明　李佑之啟　和平門內半壁街十八號范明甫代登

聲明作廢　買關氏有廣安門內報國寺門牌一百五十一號房一所共四間不慎將契紙遺失除補稅另領新契外特此聲明

失契聲明　敬啓者有祖遺房產一所座落西單牌樓北大街門牌二號門面樓房二間拘連瓦房二間首面排子棚一上下四間鉛罩棚一間共計十間因將契紙遺失除向財政局補領新契外合承登報聲明前契作廢　本業主汪沁音謹啓

聲明作廢　余澤蘭失去中國銀行支票自56508至56525號共十八張任落何人手一概作廢

陳樂善堂失契聲明　外一區大蔣家胡同四號一所瓦房三間遊廊三間房基一段老契遺失除向財局補稅外失契作廢

南郊永定門外橋西沿拾號地九畝三分房廿間舊契遺失除補稅新契外舊契無論落於何人手均作廢聲明　張永德啓

聲明　鄙人有舖面房一間座落內五區銀錠橋四號因舊契遺失現已補稅新契倘舊契復出概作無效特此聲明　蕭德李啓

聲明　本人民國十九年畢業於故東北大學文法科畢業證書遺失除呈請補發外特此登報聲明　李浴新啓

遺失存摺聲明　敝人有中法儲蓄會一〇〇八號存摺遺失除向該行聲明補領新摺外此摺無論落於何人手內概作無效特此登報聲明　北平文華書局啟

啟事　第三民衆教育館公演話劇啟事　本館劇曲研究部訂於本月九日（星期日）下午八時在本館公演劇目（一）生之意志（二）求婚歡迎民衆來觀不取費但須先期來館索取入場券館址：東安市場北門西胡同

朝陽門外海會寺緊要啟事　本寺建於明代交通便利房院寬闊最宜停靈……［illegible］

尋人　［illegible］

出售　鋼琴出售　自動機鋼琴附樂譜琴可演奏有意演奏活動身體裨益健康願購到宣外大街六三號接洽

機會　有某西服店營業頗發達因舖東另有高就擬廉價出讓願經理此業者函沙灘南洋社六號信箱接洽

北平大學農學院出售新鮮牛奶　價值低廉　每磅一角　全月四元　半月二元　送售地點　東西南北中各城與近便地方皆可酌量承送　電話西局一二千二百

禮項　富連成三十年史減價出售　敝公司現存富連成三十年史每部定價二元加郵費九五扣北平東城南洋廣告公司電話東局三二〇〇

鄭州西北剿匪總部被服廠標購　瓷鋼帽二十二碼毛襪線藍卡其布五分七分灰漆扣豆紙保險帶鐵領鈎灰藍帽帶馬硬軟皮鞋尖跟靴跟十六磅白粗布黑漆纖服團黃絲鞋帶股子皮靴蘇繩三四股磅繩等項訂於八月十二日上午十時在鄭州本廠開標有願投標者先期來廠領取標單並送標樣或到北平祿米倉本廠駐平辦事處接洽領取說明書此啟

律師章元羣代金羣記李文記等聲明　據上開當事人聲稱前所出資合夥經營之博雅齋業於二十五年八月二日經各合夥人協議撤銷合夥關係此後即歸楊伯衡個人爲業更名爲博雅齋衡記所有博雅齋以前擔保及未了事件統由楊伯衡及所營之博雅齋衡記負責理楚等語經本律師查核各項簽定文件均屬相符合代聲明如上　事務所北平北池子二十四號電話東局二四七二號

本報法律顧問　于克容律師　承辦民刑訴訟及非訟事件　事務所北平新街口八道灣八號電話西局二三七二號　天津英租界十號路同樂里五號電話三二七八九

遺失聲明　敝人在北平中國銀行存有三一八號銀摺定期存單一紙留有方形銘德堂圖章因不慎將該章遺失除向該行掛失外此章無論落於華洋人手一概作廢特此聲明　銘德堂具

沒落了的女星羣

銀海滄桑

觀衆變換口味足以動搖演員的地位

事實上紅極一時的明星，也有沒落的一天

仲子

一個人加入了荷萊塢的工作集團，並不一定是走上了成功的階梯。有些人剛剛到了荷萊塢，立刻失敗；有些人已登上權威者寶座，已成影壇的偶像，然而也會失敗的。同時，事實爲証明，任何紅極一時的明星，也終于會有沒落了的日子。

女星中沒落的很多，除非是瑪麗德絲勒，是梅蘿笙，是安德娜梅歐麗文……或是任何根本不打算以面孔吸引觀衆的女演員，不然，色情的觀衆決不歡迎一位年老色衰的女星演甚麼艷情的羅曼斯；而電影商也決不希望廠裡有一個演浪漫劇的老太婆！至於理由，那很簡單，這裡似乎不必贅說。

露絲察透頓

七八年前，露絲察透頓還是第一流女星，並且被美國的「審美學家」們公認爲荷萊塢中最合標準的美人。不過，時間是殘酷的，决不會饒了一個人的青春而稍稍地停滯一會。在她感到自己臉上的玫瑰色已褪落的時候，她曾經消沈了些日子。不知道甚麼原故，她的雄心在一年多以前又燃燒起來，攝製「女人」一片。廣告上用着「犧牲色相」的字眼刺激觀衆的靈魂，她的確希望以色相取回舊日的地位與名譽，然而這只是一個希望而已，當觀衆發見她額上的皺紋，會感到失望罷！我們只覺得影商用「犧牲色相」四字來號召，未免太滑稽。最近，她又同奧圖柯基合演「No More Yesterdays」，一個充滿了傷感氣息的片子，那不會是她自己的寫照。

碧碧但妮兒

碧碧但妮兒的近況凄涼得可憐，想做一名配角都難得很。前年尚能在「銀幕情魔」裏做愛德華爲演邁的助演者，現在簡直不可能了。她是一個善感的女人，又不願忘掉昨日的事，尤其是那些可回味的樂事，因此，她常常想到「南國佳人」的時代而悲感地幽泣起來。——這委實是一幅悲慘的圖畫。

瑪琳黛維絲

決不是過慮，瑪琳黛維絲，桃樂瑞絲黛麗娥，珍妮葛娜……甚至任何年紀正青的女演員都不免重演但妮兒過的悲劇。

君哪！瑪琳黛維絲沒落的朕兆！最近，她主演了一部名叫「Hearts Divided」的電影，敘述一段拿破崙時代的羅曼史。原作名爲「Glorious Betsy」，是一世紀以前雷達蔣生楊（Rida Johnson Young）寫的。桃樂瑞絲卡斯蒂蘿（約翰巴里穆的前妻）曾於一九二八演成電影，頗得好評。這次算是重攝。配角有狄克鮑華，查斯羅格斯，愛德華何頓，克勞德雷恩斯……也極整齊。導演爲鮑才琪，也是極負時望的導演。然而輿論界對黛維絲毫無稱譽處，咸認黛維絲已無號召之能力；反對飾拿破崙之克勞德雷恩斯大加讚賞，謂爲一前途極有望之個性演員。不久以前，黛維絲會與狄克寶華合演「標準美人」（該片上星期會在平安映演），影評界對之亦無好評。

黛麗娥

黛麗娥是以她的異國情調獲得觀衆的。以前，她的確是一個適於扮演南國的熱情的女人的。可是，我想沒有人想看雞皮鶴髮的老太婆在銀幕上賣弄她的「異國情調」，施展她的熱情罷！

「異國情調」的確是一種絕大的誘惑的原素，然而想以異國情調在荷萊塢佔有地位也不是一件容易的事。主要的原因，恐怕還是美國觀衆的口味變換得太急驟；不知道甚麼時候觀衆對一個演員的一切都不發生興趣，不願再花錢看他的片子，自然這位演員的地位要動搖。有人說：昨日的黛麗娥與今日的梅兒奧白朗之能受人擁戴，完全是幸運。這話不算過分。

安娜史丹

那些Exotic女星，如安娜史丹，麗琳哈薇，Lil Dagover，Tala Birell……竟不能在荷萊塢立足。桑慕高德溫爲了培植史丹的演技，教授她的英語，修整她的容貌，動輒數十萬金；今日看來，這實在不是一件聰明的賭博。不少美國觀衆看完了史丹的片子大發怨言，並且譏誚她說：我們是來看馬爾芝（「復活」男主角），我們是來看賈利古柏（「洞房花燭夜」男主角），不是來看那俄國東西！這的確是事實：如果「洞房花燭夜」中沒有賈利古柏，那麼售座紀錄一定是一個很慘的數目。老實說來，史丹的演技，很有些可取的地方，我們不應該對一個有光明的前途的藝人盲目的責備，挫折他事業上的勇氣。只怪高德溫太急燥，搖錢樹並不是短期內可以培養成[illegible]的。

珍妮葛娜

在一九三三，珍妮葛娜的片子在票櫃紀錄上居首席，不用說嘉波，薛愛雪等不能與她抗衡，即素以叫座能力自雄的威爾羅傑斯亦須低首。然而現在呢？她雖然仍扮飾着小家碧玉型的女子，雖然仍演着以田園爲背景的「農家樂」等，不過打算在售座紀錄前十名裡找「珍妮葛娜」是不可能了。這明顯的對照告訴我們：葛娜也走上衰老的途中了。

·銀色隨筆之一·

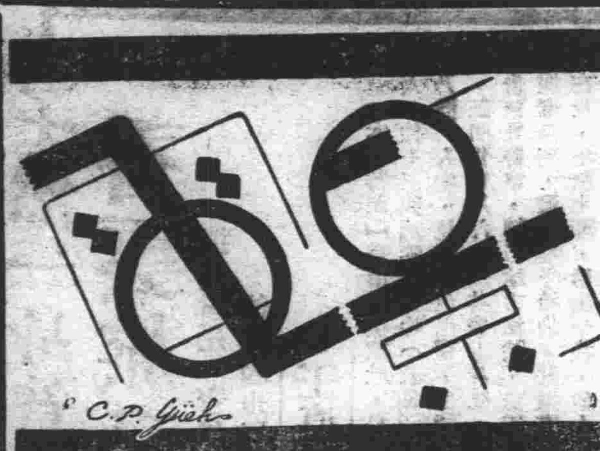

電影的象徵

象徵是以不同的景物組織成連繫的畫面，當牠在換景的期間，使觀衆能想像到牠的來源而了解牠的用意。

從電影運用象徵手法迄至現在，牠的高速度的發展形成了許多畸形的現象，許多可說是有涵義的象徵手法，往往處置不當而使劇的很內容很紊亂起來。

在目前，很多電影作者對於運用象徵手法是犯了不少錯誤，有時會牛頭不對馬嘴，有時會緣畫蛇添足，這無非是作者對於象徵的理解太膚淺，不根據牠原來的律例施用，使觀衆在視覺上感到異常的不痛快。

象徵手法的主律有幾種呢？我們大致可以把牠們規定如下：

㊀運用象徵手法必須使牠具有普遍性和國際性，能使每個人，每個不同種族的人都能了解牠的用意。這一點是很重要的。例如：歐美人士對於死亡的哀悼標幟。是在臂上纏以黑紗，因爲黑色是形象悲哀的；而在中國人卻不同啦！是以白色的腰帶或鞋帽作爲誌哀，那末在電影上採用這樣的象徵手法是很必然地失去了牠的國際間的普遍性。較好的方法還是以一朵鮮花的凋謝或被摧折來代替，這樣不是較易明瞭的象徵嗎。

㊁同時象徵必需和劇情的情調相符合；譬如一個體廣身碩的人死後而以一朵小花的凋謝來象徵他，這很必然地失去了表現力量，並且有點兒可笑。不如用一棵樹木的枯乾來得合理。

㊂對於象徵的用法，是必定的要驗合於地方性。例如：上述的死人如果是一個農夫，那麼用一棵樹作爲象徵是適宜不過。假若死者是一個生活在寫字間中的城市中的紳士，那麼用樹來象徵就有點失掉了地方性，因爲在寫字間裡決不會突然發現一棵樹。在這種場合中，我們就要相機行事，我們不妨用殘燼在燃燒的煙斗或空的酒瓶作爲該紳士死亡的象徵。這一來，可以使象徵的運用就自然得多了。

㊃還有最後一點，象徵是要使觀衆在剎那間便明瞭，否則是失卻了牠的獨異效果。

（景芳）

昔號「小婦人」今稱「女諸葛」

天才演員　菊痕斑妮

「大概是莎士比亞的時代」，有一天菊痕斑妮對人們講起她的家譜，「有一個叫威廉握丹的人，從衛爾士到英京倫敦謀生活，一步邁到舞台上，後來便成名起來；這個人便是我家的戲劇血統的起點，是高祖或是高曾祖，却弄不清了」。

眞的，在戲劇界提起斑妮的家族來，可算是一段佳話，李察斑妮——菊痕的父親——是紐約舞台上的一位極有名的優伶，菊痕的母親愛琳瑪瑞蘿同樣是戲劇界的明星；愛琳的父親魯易斯和母親羅絲握得，也一生過着演劇生活。羅絲握得——菊痕的外祖母——便是那個從衛爾士到英京倫敦謀生活的威廉握丹一姓的幾世孫女。

在現時，菊痕是斑妮一族裡最小的一輩，也可說是這個「傳流的戲劇演員」裡最小的一輩。她生在紐約州，在英法諸國大城市裡受教育，學習音樂和方言；最初的願望是想做室內裝璜計劃師，她母親也不願她再做演員——是想換換門風的意思，但是最終菊痕還是來到影城，而繼續世傳下來的演戲生活；並且她的姐姐康絲登斑妮，妹妹琵琶斑妮也都是影界的明星。

她今年二十五歲了，在影界已享名八九年，她對無論那一類的女人都能扮飾，貴婦也好，貧女也好，而飾少女，做得更像，如同在「小婦人」裡的艾美，才是個十四歲的小姑娘，雖然她也是一位太太——雜誌編輯劇作家毛頓的妻子，雖然她已是一位有兩個女孩兒的母親。

她的相貌年輕，在荷萊塢女星中可稱唯一的了，這裡雖說有先天的賜給，而自己的保養却也少不了的，所以有許多人，尤其是荷萊塢的記者們，想探聽她的美容術；「你怎麼永遠這樣年輕呢」？人們都這樣問。

戶外運動是她認爲美容的最要一法，所以她在工作餘暇，總是找機會去打網球，高爾夫球，或是騎馬，游泳。「美麗的容貌，是先要有個健康的體格的」。她講解她的美容術，我很奇怪有許多人，僅想要美貌而忽略了她的眼睛；面部最重要的官，只有眼睛。誰見人不都是先看見她的眼睛呢？

「每天洗面後，用冰拿毛巾包裹，在眼臉上輕輕熨搨，十分鐘後，滴入美國油少許，這樣你的眼睛便光彩照人了。眉毛是可以描色粉的，但要淸淡纖細；頭髮最忌洗染，擾髮更會受傷，每次洗髮，略塗一些髮油，要光澤，要自然。唇部只就原來的輪廓塗抹口紅，以指輕輕按勻，邊線須顯明，唇角處須略收縮，上唇無妨稍寬；口紅的深淺，白天應當稍輕。晚間應當較艷。頰，先以略帶油質的美容膏勻敷面部，再搽香粉，然後點點胭脂，顏色要和口紅相同，胭脂的地方，由兩頰以至眼眶，輕輕塗勻，無妨略紅。再搽色粉，粉色以與膚色相近爲宜，夜間則可稍淡，燈光下，愈顯嬌嫩」。

雖然菊痕有着美的容貌，並且美容術又講得這樣好，但她不像一般女星們似的那樣愛出風頭；她的性情永是那樣溫和恬靜，不愛多說話，也不肯多見人。沒事的時候，看一些文藝書籍，或是作繪畫和縫紉等雅緻的工作。

她做的影片很多了，現隸屬於派拉蒙公司，最成功的有「小婦人」，「青雲得路」，「心心相印」等片。「女諸葛」是她最新的作品。

「女諸葛」裡的男角是賈雷葛倫，一位硬派小生，愛情場面做得很不錯。菊痕飾一理髮店修甲女郎；故事是她和政府秘探員的一段羅曼司，輕巧緊湊，玲瓏可喜；菊痕當有更出色的表演。

·逸慧·

·江湖醫生是傻瓜·

韋勒·吳西新作

美片「江湖醫生」係以開拓西部爲背景，銀幕上一對大傻瓜韋勒吳西在這裡飾牙醫菲立及助手勞哀，在西部遭印第安人包圍，經歷不少險難，請到救兵，把土人擊敗，噱頭笑料，極爲豐富，女主角桃樂絲李飾女郎曼莉，表情也很活潑可愛。該片今天在眞光開演。

今日遊藝

【哈爾飛】（晝）張笑影「鍋碗丁」架小鳴鐘「鍋冬瓜」劉蘭英「大鼓」葛恒泉「快書」劉德智「相聲」（夜）戲曲尊汝「鐵弓緣」「英杰烈」「擊鼓罵曹」「收關勝」「女起解」「滑油山」

【吉祥戲院】（晝）金蘭芬李菊如姜鐵麟「玉虎神陞」（夜）蓉麗娟曹蔡斌「天雨花」小蘭芬榮桂芬「罵殿」

【華樂園】（晝）雷喜福陳麗芳「豫讓吞炭」鍾鳴岐「塔子溝」方連元「盜仙草」

【慶樂戲院】（晝）王又宸陳盛蓀「打魚殺家」王又宸文亮臣「天雷報」王士英芙蓉草劉連榮「戰宛城」（夜）奎德社舒蕊芳「新天河配」

【中和戲院】（晝）富連成學校王金璐首次出演「冀州城」

【第一舞臺】（晝）李萬春硯凌雲「二本佟家塢」

廣播節目

北平電台

◎正午十二點國樂　◎十二點五分簡明新聞　◎十二點十分歐美歌曲　◎十二點三十分中國唱片及商業廣告　◎下午三點國樂商業廣告　◎三點五分中國唱片　◎四點無線電問答　◎四點三十分慶樂戲院王又宸芙蓉草陳盛蓀文亮臣（天雷報）（打魚殺家）　◎七點中國航空公司特別廣告　◎七點二十分時刻氣象　◎七點二十六分中國唱片　◎七點四十五分商業廣告及國內外新聞及預報明日節目　◎八點鋼琴合奏　◎八點二十分特請張常連先生口琴獨奏（一）愛達（二）多瑙河之波（三）亞女孩（四）小夜曲　◎九點中國唱片及商業廣告　◎吉祥戲院雷喜福陳富瑞貫盛習（全部豫讓吞炭）

光陸電影院　今天三場　三點　五點半　九點一刻

歌舞影片家家有！新奇如斯處處無！

本院前公演米高梅歌舞鉅片「百鳥朝皇」曾轟動一時至今已數月未演歌舞片現本院爲調換主顧口味起見特別選定哥倫比亞公司最新偉大歌舞片「迷魂曲」該片與「百鳥朝皇」先後媲美其中之新歌奇舞尤爲罕見愛好音樂歌舞幸勿失之交臂焉。

一九三六年度音樂歌舞界之新奇蹟

歌合嬌子　哈萊李區門　◇　美麗小鳥　璐吉兒赫蓀

「迷魂曲」作者　法萊與賴萊

參加明星千餘，最新歌曲八支，歌舞場面難計！

迷魂曲　The Music Goes Round

執照夏字三十七號

粉紅色的故事！麻醉性的聲色！色情狂的演出！狂蝶浪蜂銀河艇！盪氣迴腸宛轉歌！

同時加演　一，明日之冠軍　二，不討好——炭畫片——

眞光電影劇場　今天三場　日場三點　二場五點半　夜場九點一刻

一對大傻瓜　韋勒　吳西　主演

江湖醫生

助演　桃樂絲李

雷電華公司滑稽大笑片

大放迷魂陣！！巧施連環計！

專治一切煩悶雜症，包管身心舒泰，愁慮全消

江湖醫生走江湖昏天黑地

一對昏蟲吹牛皮嚇煞名醫

郎中出門，那知病家遠遁！

樹上吊死，不如沙裏活埋！

手術偶靈，險作肥猪之夫！

今天早場

「十字軍英雄記」女主角一　洛麗塔楊　主演

偵探戰事愛情巨片　絕塞情鴻

十時開演　二角四角

平安電影院　今天三場　日場三點　五點半　夜場九點一刻

兩大第一流鉅星　賈雷葛倫　菊痕斑妮

作派翻新另樹一幟的新型偵探權威作

女諸葛

（執照夏字六十八號）

是一部女性的「一身是膽」，却比「一身是膽」還興奮！

是一部特殊的「剿匪偉績」，却比「剿匪偉績」還出奇！

偵探破了的案，她能從容應付，使積匪自投羅網。她能獨當一面，使軍警不辦的巨案不攻自破。

在紳士堆裏捉強盜，難死了偵探，在美容院裏當偵探，嚇死了大盜！

滑稽的地方，使你肚子疼！香艷的地方，使你不自在！

奇！奇！

[illegible]

鉅片露佈

一九三六年第一部催人熱淚軍事間諜哀艷巨製

「淚灑相思地」主角　赫歌馬爾伯

空前偉大名貴傑作

鐵血鴛鴦

快開演了

海馬保腎丸

奉送腎中奇靈強精

續送萬盒

[illegible]

專門腸癆腸癰反胃

[illegible]

鳴謝濁淋除根

[illegible]

介紹濁淋除根

[illegible]

家庭樂園

標準家庭

家庭談話　老摩登

老摩登咱，心裡最佩服這一付最普通的對聯，就是：「忠厚傳家久，詩書繼世長。」還有一付，便是：「門庭清且吉，家道泰而昌。」這兩副對聯，十足的代表着中國家庭內幕，是怎樣的夠味兒。當然，無論誰，都是要臉的，而且都是要往臉上貼金的；不獨現在，就是將來，傳之萬代，也有說得起嘴來的風光！

創造個家庭，好像並不費什麼事，只要男女雙方，不打光棍兒，這就是創造家庭的基礎。有了基礎，還怕不成家？不消幾年兒的功夫，男男女女，養了一大羣，您瞧，夠多熱鬧！再過幾年，修到兒子能掙錢，女兒也出嫁到好婆婆家，這時節，老夫，婦把什麼都擱在一邊兒，只剩下「享福」二字！

像這類家庭，也分出若干樣兒來：您瞧！出門坐汽車，進門開風扇，美國鋼絲牀，共總兩口人，却住的是三宅六院，譜兒可以說是不小了吧！要比起那窮八家兒來，當然是相差太遠。就是比那號稱「小康之家」的，也高出若干倍。試想人生在世，就爲的是「吃喝拉撒睡」，這五樣，若是沒有一樣不舒服的，還妄想什麼呢？但是，假如談起「標準家庭」來，這譜兒太大的門庭，老摩登却不能認爲是合乎水平的標準。

這並非老摩登不往上流說，因爲上流人家，也有不大顧興的，他們的家風，一月三十天，到有二十九天，非打牌不可。固然閒着沒事，打個小牌，也算是通俗的消遣；不過天天非此不可，可也不像話。諸如此類，能算標準不？

上流家庭，也未必盡像上邊所說的；但是社會上普通的眼光，只向洋錢上面打量兒，他們家有錢，闊，就算是上流嗎？那末，家庭的組織，當然也不能以此做標準。

可是，窮八家兒，根本上，就不能算「標準」。老摩登咱，還算沒落到了窮八家兒那份兒窮，而且老摩登管了一輩子的家，自認爲是最公平不過的，一個普通家庭的滋味兒，要是平平安安，充滿着「祥和之氣」，到也不必跟別人家去學樣。家庭裡成了市場，可也要保持常態，不要墮落到了窮八家兒那副神氣；自要家庭收入和支出，最低的限度，能夠兩相抵消，再好一點的，讓它「入超」，可別讓它「出超」。家庭裡的主角，配角倆，以至於哥兒幾個，都是各守本分。這樣，對於標準二字，才算當之無愧。

老摩登心裡，恨瘋了「暴發富」，可也並不是自甘下流到讓人瞧不起。現在要打算找個「標準家庭」，頂好就像上面所說的去推求吧！只有在標準家庭裡，才算找得着「天倫之樂」。同時，對於那兩副對聯，也大可以貼在門上，去澈底的揣摹一番。

小姐們　拋棄了寄居的觀念

綠君

小姐們！在漬鬆快的夏天裡，大概都玩得很痛快吧！

小姐們！妳們在外邊暢快游樂的時候，時間佔得太多了！對於妳們各個的家庭，觀念上，也許有失於過分的淡薄。妳們心理上，以爲妳們將來，總有個終身寄託的家，所以對於現在的母家，似乎有點兒不大十分注意。沒有錢花了，跟媽媽那兒去磨；沒有衣服穿，或是看見人家的衣服，比自己的漂亮，於是又跑到媽媽那兒，一勁去鬧脾氣。父親多半是嚴厲的，感情上，根本就覺得淡薄一點；和自已發生好感的，只有在媽媽尤分供給金錢的時候。這種理想，慢慢的要使妳們變成了在母家寄居的狀態了！

這種觀念，委實是錯誤了！妳們固然以「婚姻」爲一生幸福和環境的轉變；但是無論轉變到什麼地步，決不能把母家方面，冷淡得成了冰！得多少有點兒熱氣，纔合於事理人情。

丈夫，是一生的伴侶；自己的母家，也和丈夫有同樣的關係。一般女子，有的也有拿母家看得很重的；但是，假使母家與夫家，在經濟地位上，有了顯然的差別，那末，母家一窮，怕不立刻變了臉!?

小姐們！這是妳們……的問題，也是必須由現在開始，注意到自己觀念錯誤上的糾正！

時代婦女在夏天應當研究注意的事 ●●●●

淡裝

夏日美容的問題……淡裝濃抹總相宜

時代婦女們，時代裝束，和美容術，是息息相關的。婦女們，走在時代的大路上，應當處處求其合乎時代下的要求，而且不可偏於過分的鮮艷。

夏天的美容，尤其要注意於色彩和線條的配合；所謂色，香，形，的結構，都應當合乎人們感覺上的需要，那才不顯得濃淡相差，甚至引起人們對於夏天煩熱的厭惡。

夏天，最適宜的色彩，在普通觀感上，白色固然很好，因爲能顯出純潔大方的態度來；不過在濃烈的日光之下，那些純白的反映，又似乎有關於人們視覺上的刺激，所以衣服料子的顏色，最好採用牙白色，或是淡灰色，或是極淡極淡的淺藍色。至於那些印有深色花朵衣料，總以不取用爲宜。還有人，在夏天喜歡穿黑色透明紗質的料子，豈不知這種顏色，在夏天很不相宜；因爲黑色有「集光」的力量，白色有「反光」的效力，黑色雖是透明，却使熱度發散得很慢。

面部的化裝，只須撲上一點高等香粉，輕輕地撩上一點細緻的雪花，好借重它們來襯托自己的皮膚美！

鞋襪，當然以白色爲上。襪子，雖然有人喜歡很短，可是千萬也不要採用沙的顏色；就是在月經期間，也應當穿一條稍微有點顏色的，因爲處處要與衣服的色彩相合。

·蓮心·

對於丈夫

丈夫，是主婦的對象；雖然現在高唱男女平等，都應該在社會上服務，然而實際比較上，總是丈夫在外面的時候多。因爲這樣，男子方面，於是就免不了有些失於檢點的地方，如果妳對於這情形，就覺得容忍不下，而去當面冷嘲熱諷他。在他對妳却仍然表示「愛」的時候，妳又表示不接受。那末，妳的丈夫，那得不對妳漸漸冷淡呢？據我看來，這確是妳對於丈夫駕馭上的失策吧！

＝心如＝

幻戲　空杯放火

這個戲法，能夠使人驚異而納悶。

方法：拿一張白紙，要厚一點的，把一個犄角，折成一個口袋的樣式，再……備好了的等量鉀酸鉀，和砂糖所研成細粉的發火藥，裝在這個袋子裡面。另外，拿一隻空杯子，倒點兒濃硫酸，不可過多。

把那個藏有發火藥的白紙，先叠成對角形，將藏藥的一角向下，就把這紙往杯子裡一放，當時，硫酸浸透紙袋，與發火藥接觸，就立刻能夠發火，馬上燃燒起來。

可是在先不要讓第二人知道杯子裏放有濃硫酸，那末，燃燒的時候，一定會使人十分驚異了！

紙盒煮水

取一張厚紙，做成一個較深的盒子，四角拿銅絲拴成「提線」，下面預備一個酒精燈，或是洋燭也可以。

這個紙匣裡面，盛滿了水，用手提着銅線，在火上去煮。水，由冷水變成了沸水，這個紙盒，同時却不會燒得着，並且不會焦黑。

這個原故，和上期發表的「燒不着的紙條」，是有同樣的道理。因爲熱都傳到水裡去了，所以紙盒，一時決不會被火燒着的！

家庭常識

劉淑敏

開水有益

不常……的飲料，大都以茶爲主。茶的功用，及其中所含的成分，前幾期的本刊，已經有人談過；現在就我個人所知，和實地試驗的結果，來談談「開水」的益處。

開水，是經過蒸溜而成的，其中所有不潔的成分，已經減少。在每日清晨，飲開水一大杯，可以治胃病；並可以使身體內部浮燥的氣分下降，所謂「升清降濁」，利益很大。

還有，當你被傷出血，或是鼻子裡往往無故淌血的時候，也可以用極熱的開水擦拭，或是用手拍擊，都能立刻止住。

有時不幸感冒傷風，可以把檸檬汁，加在開水裡面飲用。如果受了暑氣，也可以飲用開水治癒。

當您喝醉了酒，或是吃多了油膩的食物，可以把食鹽少許，放在開水裡面喝下去，立刻就覺得清爽解酒。

神經昏亂的時候，把腳腿浸在熱水裡面，能立刻清醒舒適。

普通頭痛症，可以把腳泡在熱水裡，拿開水蘸濕了毛巾，放在脖子後面，很有效驗。

腦痛與牙痛，用熱水巾按在面部，疼痛即止。

兒童有喘病的時候，也可以用熱水巾，蓋在頭部，即好。

開水有這許多好處，應用時，又簡單，又方便，的確是家庭中必備之品。

本刊特啓

數月前，曾在「時代紅綠」版撰稿之綠君小姐，現在特別應允，自本期起，在本刊內繼撰「小姐們」未完稿；但以後多偏重家庭問題，及小姐們對於家庭關係上的認識，祈讀者注意。

科學的故事　電報機的發明

知盦

誰都知道，現在遇有什麼急事，要向遠距離的地方寄信，嫌他太慢，怕躭誤了時間的時候，就可以打個「電報」。無論距離有多遠，電報是立刻能傳到的。打電報的時候，你們也許知道，是應用一架發信機，這發信機同時也是收信機；可是這種電報機，是誰發明的呢？恐怕有好多人不知道，如今簡單敘明這一段發明史，也是很有趣的。

最初步的電報裝置，是英國人「查理惠斯登」氏發明的；他的電報機，應用六條綫路，在發報機上，只能使電報收報一端的若干磁針，指出不同的字母，然後再拼出字來。手續是比較很麻煩的，功效也不大顯着，所以接着就有「撒母耳莫爾斯」的電報機出世了。「莫爾斯」，是美國馬薩諸色州查勒士敦地方的人，他本來是一位美術家，因爲在船上看見約克遜博士，拿着磁石試驗，才發生興趣，便苦心積慮，製成了一種最適用的電報機。

莫爾斯的電報機，是應用一點一劃的號碼，來代表文字的。不過這種電報機，接在一根電線上，同時只能一方面發報，一方面收報；後來又有波士頓人「斯騰士」發明了「二重電報」，在一根線上能雙方同時收發電報；後來大發明家「愛迪生」，又發明「四重電報」；再近，又有人發明同時可以收發十二個電報；更近，竟又發明同時收發四十個電報的方法。

這是何等神奇的發明，而且在人類交通史上，又是何等偉大的供獻！

戒烟半價　順天醫院　收生半價

本院專門內科花柳六〇六每針二圓起嗎啡根治慢性淋及戒烟尋後特治血壓高症預防中風男女血虧神經衰弱小兒搐請產婦科女醫師李淑義擔任收生白帶諸症子宮

院址前門外李鐵拐斜街中間　電話南局一九二〇　院長董子鶴

煤礦工務　應用鐵元寶車出讓

現有定價極廉鐵元寶車十五輛出售煤礦運輸工務載重均極合用要者請至西長安街公易商行看貨（或通電西局二八七四號）

私立鐵路專科學校　即原鐵路學院啓事

茲奉教育部令保送最近三年度（即二十二二十三二十四年度）畢業生入南京專科以上學校畢業生就業訓導班受訓並參照章則表格等凡本校該三年度畢業未有任何職業之畢業生願由本校保送者即希於八月十六日以前每日上午九時至十二時（星期日除外）到本校訓育委員會報名並辦理一切手續逾期不再補送幸勿自誤此啓

秀貞女醫院

專門婦女科產科內外科小兒科每日上午九時至下午六時星期照常應診備有清潔病房專供產婦住院出診隨請隨到　院址西單北大街　電話西局一一五九

浙江四個小孩前患頭瘡　險些禿頂

但及時採用如意膏頭瘡告痊禿頂亦免所以此四個小孩之長兄郭偉君（現寓浙江海門石塘鎮）特爲此事致函鳴謝云「某年夏季舍弟森突患頭瘡而且癢頭髮脫落不少搽藥不效而文心兩弟及英妹又相繼患之正在焦慮束手之際忽憶及從前岳家有一姑娘曾由如意膏治愈癤瘡因即將其剩餘之藥取回如法搽之頗奏奇效乃自購一批搽用不久諸弟妹之頭瘡完全治愈髮亦復生因此予甚感如意膏之功也」如意膏不僅善治頭瘡即對于烈日炙傷熱癤蚊叱蟲螫割破灼傷燙傷跌損濕疹疥癬面疹此膏亦一樣清涼滋潤迅速收功各埠大藥房皆有出售或逕向上海江西路四五一號華康士醫生藥局函購每盒七角六盒三元五角郵力不取

益壽延年

敬送古宮秘方

治遺精早洩健忘不孕腎虧腦腰痛腰膏痰痛有熱人功效原方分文……

中天電影院　今天三場　三點　五點半　九點

今天早場　詩人遊地獄

下期換演　華比斯　賈克雷萊　古柏　高米梅蘭黛　蕾人獻　尋子　伏虎記

今天早場　胡蝶主演　銀星幸運

百鳥朝鳳

二十五位大明星　一百個俏姑娘！

今天二場　三點　五點半　九點

愛蘭鮑兒　羅麗鄧娜　太萊伯　合演

執照美字十二號

鉅片預告　首次來平

上下兩集　二十大本　一次演完

環球影片公司科學神秘航空巨片

黑星飛俠

電聲淚彈，烟幕火□，重重疊疊，破不勝破，秘密奇怪，探不勝探！

雄偉浩大驚天動地名片

唯一粗線條明星榮獲最近電影藝術學院金像獎　「塊肉餘生」之小神童

麥克倫白塞　主演　洛繆　助演

赤手勤王

功業蓋天地義冠三軍，神鬼同號泣日月爲變色，殺破幾重圍匹入無人境，掃除一部叛逆隻身奪機槍，是一部外國趙子龍百萬軍中藏阿斗！也是一部西洋張翼德嚇斷了當陽橋！銅牆鐵壁，困不住英雄好漢！機槍大敵，敵不住赤手空拳！（執照嶺字一六號）

注意　凡購券一張可携帶兒童一人免費入場

飛仙電影院　今天三場　三點　五點半　九點　暑期特別優待由今日起至卅一日止

今天早場　全部對白有聲鉅片

廿世紀福斯公司出品歌舞滑稽悲壯慘烈戰事特種巨片

金嗓歌王　約翰鮑爾士　助演　黑人跳舞家　比爾魯濱遜　主演　去年世界電影藝術院十大明星當選冠軍　莎麗澄波　最新傑作

小英雄

載歌載舞　亦莊亦諧　引人入勝

她是一個革命女兒，不顧危險，知是守土長官，只替革命挑旗下，賢良友！

胡蝶主演　兄弟行　一角　二角

執照美字二十四號

白宮　露天舞場

本舞場，內容整齊，盛名已遍遐邇，特由七月三十一日起，開幕露天舞場，中有水式新奇彩燈，涼爽異常，誠爲暑中樂地，可稱平市之冠，各種音樂，夫克司拙，不鑼司，屋爾茲，唐克，汝不巴等彩舞，均由西人音樂專家庫步柴斯領導奏技，每晚八半準開，歌唱新奇，爲他處鮮見，每逢星期六星期兩日，兼有單人表演，每張洋一元，另有食堂，設備完美，清潔異常，各種酒水，東西大餐，應有盡有，如蒙惠顧無任歡迎

世運大會

游泳錦標賽第一日
日美兩國競爭劇烈
預賽成績優異均破大會紀錄
楊秀瓊百公尺自由式未入選

【柏林八日中央社海洋電】游泳比賽，今晨在游泳池開始舉行，此次比賽，仍爲日美爭霸戰，而就成績言之，則四年來進益亦復不少，百米自由式預賽第一組中美選手費克以五十七秒七創大會新紀錄，而第五組中之田口，更創五十七秒五之紀錄超過之，預賽七組中入選者，爲：費克（美），海爾德（美），林德格林（美），遊佐（日本），新井（日本），田口（日本），費思（德），海伯爾（德），錫克（匈），阿達雅路汀（菲），克立斯垣生（丹麥），勒斯姆（匈），康德爾（澳），海達寧（芬蘭）。

【上海八日中央社電】同盟八日柏林電，世運女百公尺自由式預賽，八日午後三時舉行。中國選手楊秀瓊，編於第四組，但未入選。

【柏林八日世運會特派員電】大會游泳比賽，於本日開始，各項預賽成績極佳，日美兩國選手競爭最烈，冠軍誰屬，尚待兩國奮戰，茲將第一日各項結果列下：

男子組

◇百米自由式預賽

【柏林世運游泳池八日同盟社特派員電】百公尺自由式第一預賽：

第一組：
（一）費克（美）五七秒七（世運新紀錄）
（二）紀克（匈）五八秒三
（三）雷布索邇（英）一分一秒二

第二組：
（一）遊佐正憲（日）五七秒八（世運新紀錄）
（二）海來德（美）五九秒九
（三）眞德爾（所屬不明）一分一秒一

第三組：
（一）威廉士（法）一分一
（二）亞甲爾金（菲）一分一秒一
（三）休瓦爾冷（德）一分一秒二

第四組：
（一）新井茂雄（日）五七秒七（世運新紀錄）
（二）費謝爾（荷）五七秒九
（三）古洛夫（匈）一分一秒三

第五組：
（一）田江正治（日）五七秒五（世運新紀錄）
（二）克里斯典仙（丹）一分一秒一
（三）拉爾仙（坎）一分一秒五

第六組：
（一）威克海姆（南斯拉夫）一分〇秒四
（二）海貝爾（德）一分一秒四
（三）奧比里（菲）一分一秒七

第七組：
（一）林逸戈林（美）五八秒八
（二）亞比嫌司（匈）一分〇秒二
（三）希達年（芬）一分五秒

女子組

◇百米自由式複賽

【柏林八日中央社海洋電】男子游泳百米自由式複賽，今日下午舉行，結果獲得決賽權者：爲田口（日本），費克（美），錫克（匈），遊佐（日本），新井（日本），林德格林（美），費思（德）。

◇百米自由式預賽

【柏林八日中央社海洋電】女子百米自由式游泳預賽，今日下午分五組舉行，第一組中荷選手馬斯登布洛克以一分六秒八之成績打破舊紀錄，爲大會新紀錄（按舊紀錄爲美選手麥迪生于一九三二年所造之一分六秒八），第二第三名爲阿倫德（美），德龍登（荷），其他獲得複賽者爲麥克因（荷），阿根廷（澳），維格勒（德），維格勒（荷），塞維多（巴西），阿丹麥（？），小島（日本），維當（英），拉普（美），藍開（匈），斯東（加），阿爾特（丹麥）。

◇二百米俯泳預賽

【柏林八日中央社海洋電】日本游泳隊之實力，又在女子二百米胸泳預賽中，充分發揮，前畑於第三組中，以三分一秒九之成績，造大會新紀錄，決賽時當爲日德兩國選手爭長之場面。總計預賽

【柏林七日同盟電】二百公尺女子俯泳預賽結果如下：

第一組：
（一）着索林仙（丹）三分六秒二（世運新紀錄）
（二）伊司貝爾加（瑞）三分八秒一
（三）瓦爾堡（荷）三分十秒四
（四）黑爾兒（德）三分十一秒

第二組：
（一）開坎兒（德）三分三秒
（二）加司金（荷）三分七秒八
（三）龜井宇乃子（日）三分十五秒
（四）拉爾巴來年（芬）一

第三組：
（一）前烟季子（日）三分一秒九（世運並日本新紀錄）
（二）克里司典贊（丹）三分十二秒
（三）柯母（英）三分十五秒七
（四）布明格斯（美）三分二十一秒九

第四組：
（一）赫爾休拉開尼（德）三分八秒五
（二）司達列（義）三分十秒八
（三）林克（巴）三分十七秒二
（四）尼爾仙（丹）三分二十一秒三

各國得獎數字一覽

【柏林七日中央社海洋電】截至今日止，各國在本屆世運會所得金銀銅牌獎之數字，如下：

國別	金牌	銀牌	銅牌
美國	十三	九	四
德國	十二	十二	九
芬蘭	三	四	四
瑞典	三	一	五
義國	三	一	四
匈牙利	三	〇	〇
法國	二	三	二
埃及	二	一	二
奧國	一	三	二
英國	一	三	〇
日本	一	二	二
捷克	一	二	〇
愛沙尼亞	一	一	一
阿根廷	一	〇	一
紐西蘭	一	〇	〇
加拿大	〇	二	三
波蘭	〇	二	一
荷蘭	〇	一	三
瑞士	〇	一	〇
職特維亞	〇	〇	一
土耳其	〇	〇	一
菲律濱	〇	〇	一
澳洲	〇	〇	一

田徑全部競賽即將結束

大會第七日
田徑剪影
三千米低欄芬蘭奪魁
十項運動美可獲全勝
四百公尺威廉士冠軍

【柏林七日同盟社電】大會七日，天氣漸恢復，氣溫昇高，觀衆漸將雨衣脫去，仍形擁擠，今日日本於五千公尺決賽，只有村社出場，因昨日三級跳優勝而精神一振之日本，意氣甚揚，競技中之各選手，均來看台爲村社應援，據先在之縄田監督談，村社調子極佳，優勝雖無希望，或可獲得三等，午後三時二十二分五千公尺開賽，仍與一萬公尺相同，由芬蘭三選手與村社爭奪一萬公尺，村社奮鬥之外人觀衆時呼村社村社爲之應援，其人望斷，然在芬蘭選手以上，或先或後，殆居先頭之村社，最後疲倦，遂中芬蘭之術中，而逸揭揚日章旗之機會，村社拭淚歸來，馬術監督遊佐少將感激而泣，日人應援團以村社如此實力極爲滿意，不居勝敗，全場觀衆爲日本選手眞摯之意氣所感動，爲之肅然起敬，致忘却爲及格者三名拍手。（五千公尺決賽，已見昨日本報）

三千

【柏林八日中央社海洋電】三千米低欄決賽，今日下午舉行，結果，首四名，皆打破大會紀錄，計第一爲依索赫洛（芬蘭），成績九分三秒八，第二杜米寧（芬），九分六秒八，第三董柏特（德），九分七秒二，第四麥迪拉寧（芬），[illegible]，因用力過度，致不能抵禦，終於落後云。

十項

【柏林八日中央社海洋電】十項運動中鐵餅比賽結果，美選手摩利斯以四十三米〇二佔先，其次爲古爾（瑞士）四十米九七，四日七項結果，美國居先，[illegible]

九爲最高紀錄。

【柏林七日中央社哈瓦斯電】十項運動本日開始，中國選手周長星不幸在第三項運動中，未能入選，致被淘汰。

四百

【柏林七日中央社海洋電】四百米決賽結果，優勝者列下：
（一）威廉（美），成績四十六秒五。
（二）布郎（英四十六秒七）
（三）魯納爾（美四十六秒八）
（四）羅泊斯（英）
（五）洛林（加）
（六）費里茲（加）

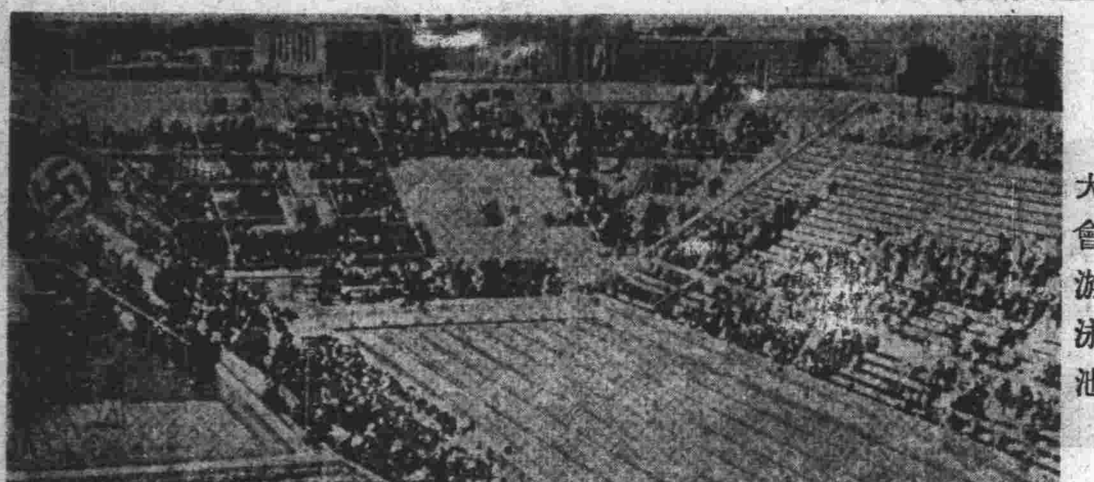

大會游泳池

划艇大競賽 德奪霸權

【柏林七日中央社海洋電】今日在格魯瑙舉行之划艇比賽，[illegible]

手槍打靶賽 瑞佔鰲頭

【柏林七日中央社海洋電】世運會手槍打靶，第一島蘭曼（瑞典）五五九分，第二克郎埒爾（德）五四[illegible]

【基爾八日中央社海洋電】第五次縱帆快艇比賽，德國獲得冠軍，得二十五分，其次爲荷蘭，[illegible]

小艇速率賽 舉行完竣

【柏林八日中央社海洋電】單人皮艇一千米划艇決賽結果，[illegible]

游艇各項賽 德居優勢

【德國基爾港八日中央社哈瓦斯電】奧林匹克運動會游艇比賽，本日在此開始舉行，繼續比賽結果如下：[illegible]

球類競賽

【柏林八日中央社海洋電】水球第一次比賽，今晨在游泳池舉行，比國以一比〇勝烏拉圭，兩隊劇戰甚烈，大有和局之可能，比隊員技術極佳，終以攻入一球獲得勝利，烏守門員克立區，果救險，最後方被比前鋒柯必特於距球門不遠處，打入一球云。

【柏林七日中央社哈瓦斯電】本日繼續舉行各項球類賽，各塲競技已趨緊張，結果分錄如左：

△足球▽
挪威勝德國　結果二比零
義國勝日本　結果八比零

△籃球▽
愛沙尼亞勝法國　結果三十四比二十九
智利勝土耳其　結果三十六比十
瑞士勝德國　結果三十五比十八
日本勝中國　結果三十五比十九
拉脫維亞勝烏拉圭　結果二十比十七
加拿大勝巴西　結果二十四比十七
義國勝波蘭　結果四十四比二十八
墨西哥勝比國　結果三十二比九
秘魯勝埃及　結果三十五比二十二

△曲棍球▽
印度勝美國　結果七比零

△手球▽
瑞士勝羅馬尼亞　結果八比四

△水球▽
比國勝烏拉圭　結果一比零
英國勝馬爾太　結果八比二
瑞士勝冰島　結果七比一
奧國勝瑞典　結果二比一

馬球賽結束 阿獲首席

【柏林七日中央社電】海洋電，阿根廷英國馬球決賽，阿根廷以十一對〇獲冠軍，比賽在此舉行，項目德國。（一）八公尺式：（丁）八公尺式：（一）義國隊三時二十六分二十一秒，（二）丹麥隊，（三）瑞典隊，（四）德國隊，（五）英國隊，（六）挪威隊。

中日籃球賽 戰情續誌
我求勝心切爲致敗主因 表演不佳戰略尤多錯誤

【柏林七日中央社海洋電】中日籃球比賽，中國以三十五對十九失敗，此項結果頗出意料之外，因即預計日本可獲勝利之人士，亦不料比數相差如是之鉅也，中日兩國僑民參觀者頗多，比賽開始後，雙方皆極謹慎，採取防禦戰，其後日本漸佔優勢，乃大擧攻擊，中國隊表演欠佳，戰略尤多錯誤，日本之技術，頗爲靈活迅速，投擲亦準，中國隊於下半時中會力求反攻，惟日本隊防禦極嚴，故未成功云。

【上海八日中央社電】中央社世運會特派員柏林七日電：中日籃球賽，於七日下午六時在世運會場內擧行，我隊以十九比三十五慘敗，原因由於求勝太切，計我隊罰球十三次，祇入兩球，日本力罰球十七次，僅失六球，開賽後，由我作首開紀錄，敵方投入一球，但無一罰球，我隊因此不免慌亂，日本隊旋以五比二領先，一路順風，連加十分，我隊努力進攻，得以六比十五超出，日本隊聲勢逼人，對十五失敗，易地後，日本則進兩球，結果上半時以十隊罰入一球，卒作雲報以彩色，投中一球，日方又得四分，我隊力追得三分，此後日勢益形猖獗，我隊陣容凌亂，未能應戰，連加八分，結果以十九對三十五慘敗，茲將我隊陣式列下：

右鋒　王鴻賓　〇分
右鋒　沈聿恭　四分
中鋒　牟作雲　六分
右衛　王玉增　九分
左衛　王南珍　〇分
　　　王士選　〇分
　　　李紹唐　〇分

我足球隊將戰英職業隊

【倫敦七日中央社路透電】據今日此間宣布，中國參加世運足球隊，已被邀於九月十六日在哈蘭塞地方與英國著名職業足球隊比賽云。

四百公尺接力賽
美隊成績平世界
日本隊因越線取消資格

【柏林八日中央社海洋電】四百米接力預賽，今日舉行，美國隊以四十秒平世界紀錄，以前之世界紀錄，世界紀錄四十秒，威廉士，可思夫，四十一秒二，美國第一組第二，意大利，四十一秒，第三組第四，德國，第四組成員雷員四四四四，格秒（一），德國，南非，荷蘭，芬蘭，英國取消，奧國，伸維蘭，優勝者爲越線取消，瑞典，（伸維蘭格，奧地利培爾格），荷蘭隊，奧森（越線取消）。

一道甫，波爾斯曼（德），成績四十一秒三，第二阿根廷（一）秒四，第三英國（二）秒六，第四德國，五四秒八，優勝者爲德國，第二加拿大，四十一秒八，第三荷蘭，四十二秒五，此外義大利，阿根廷等，均得決賽權，瑞典，荷蘭，六國云。

根廷（阿根廷）優勝之最大原因，由於不甚流行，然觀者亦達十萬人，雙方表演頗滿人意。

村社談片

【柏林七日同盟社電】日田徑選手村社選手談：於一萬公尺最後被芬蘭三選手落後，本日始終警戒，最終圖於背面線殊爲遺憾，然竟陷被稍被楊邁赶過時，本思力跑出其前，但復自重，以爲入迎面線再用力不遲，最後遂未能趕過，原擬獲得三等，而復失望，殊爲不快，惟外國選手脚步既大，而本人復走外線，於距離上頗受損失，在身體矮小之日本人，實無可奈何，余出場之競技，雖已告終，此後惟望鹽飽南孫三君於馬拉松獲勝云。

大會拾雋
德陸海空軍款待貴賓

【柏林八日中央社海洋電】德國陸海空軍，昨晚聯合招待世運會貴賓，主人方面有國防部長白倫堡陸軍總司令弗立茨，海軍總司令雷德，空軍總司令戈林，被邀者即國際奧林匹克委員會諸委員外，有希太子保羅，瑞典太子阿道爾夫，中國考試院院長戴傳賢，前法國國防部長畢特利，英外部常務秘書文西泰及其他，德國高級官員多名，白氏以治當詞句，表示歡迎，來賓方面則由國際奧林匹克委員會主席拉杜致詞答謝云。

今日節目

單人西洋長劍決賽
女子二百公尺蛙式泳複賽
水球賽
帆船賽
希臘羅馬摔角賽
馬拉松賽跑
女子跳高決賽
男子四百公尺接力決賽
女子四百公尺接力決賽
德國體操表演
女子百公尺俯泳複賽
籃球賽第一循環週
單人西洋長劍預賽

籃球賽
中國大勝法蘭西

【柏林八日中央社世運特派員電】八日下午四時，中國對法國籃球比賽，中國以四十五比三十八大勝。

教育

政委會考選大學生初試
昨晨隆重舉行
考委劉哲等親臨監點並發試卷
第二試十八日舉行試程於初試榜內公布

【本報特訊】冀察政委會平津保大學畢業生考試，經多日之籌辦，已於昨（八日）晨在懷仁堂試場舉行初試。考試事務處工作人員，前（七日）夜即在試場佈置一切，故考生雖多，而秩序井然。考試委員除平市長秦德純因公赴津，未能出席外，政委劉哲，政會政務處長楊兆庚，冀察法制委員會主席委員鄧哲熙，市府秘書長周履安等，均於凌晨五時半到場。六時半起點名，八時半發題考試，至十二時半全部交卷。茲將初試經過情形，詳誌於下：

考前情況

考試事務處長楊兆庚，副處長周履安，劉冬軒，於前（七日）晚即督率各部工作人員，漏夜佈置試場未完事宜。運料門暨新華門，均黏有路牌，指示入場路徑。懷仁堂前爲考生排列地點，共二十排，左單右雙，自第一排至十九排爲男生，二十排爲女生。自五時許起，至六時半止，懷仁堂前考生盈庭，情緒至爲熱烈。懷仁堂大門交叉黨國旗，門前設案，爲第一道點名處，由考試事務處長楊兆庚，副處長周履安，劉冬軒點名。兩旁各設一案，對驗考生像片。試場前亦設一案，爲第二道點名處所，考委劉哲躬親監點，並發試卷。點名手續自六時半起，直至八時半始竣事。是日試場職員，奉令均著乙種禮服，以示隆重。故景象極爲肅穆。

秩序井然

八時半點名畢，考生依號入座（男生在正中大禮堂，女生在西廳。）考委劉哲即下手諭，將大門關閉，隔絕內外交通。未佩考試事務處證章之職員，一律禁入試場。嗣即按位分發試題。綜計此次報名男生九三七人，女生五六人，缺席男生六一人，女生七人，應考者男生八七六人，女生四九人，共九二五人。試場四圍，由公安局督察長錢宗超率同保安第三隊，消防隊，暨內二區警察等警衛。平市衛生局亦派男女醫官多人到場，以備不需。十時後，正火傘高張，試場內熱度達華氏表一百十度，電扇雖均開動，而考生罔不揮汗如雨，惟因精心構思，故亦不覺其熱。監試人員王瀛杰，宋星池，葉篤彥，王懷仁，吳承湜，王冷齋，虞建中，田秉懿，梁仲理等在場監試，直至下午一時許始下場，對考生之守秩序，均表滿意。

下週榜示

試場於上午八時半隔絕交通，交卷考生，經監試人員領出，始得放行，直至下午一時許，全部考畢後，始恢復通行。試卷即於一時一刻，由考委劉哲，鄧哲熙，楊兆庚，周履安等監視之下，由點數專員韓佩章等包裹封箱，用汽車押送中南海評卷委員住所評閱，預計下週內榜示。據聞第二試十八日可如期舉行。試程於初試榜內公布。茲將初試之國文題錄如次：（一）「士先器識後文藝論」（習文科者作第一題）。（二）擬南粵王趙佗復漢文帝書（習實科者作第二題）。

懷仁堂前熱鬧情況

試場中之一角

女場監考田秉懿女士

女試場中所見

（本報記者攝）

漢文帝賜南粵王趙佗書
（考試處隨題所發）

皇帝謹問南粵王，甚苦心勞意。朕高皇帝側室之子，棄外奉北藩於代，道里遼遠，壅蔽樸愚，未嘗致書。高皇帝棄羣臣，孝惠皇帝即世，高后自臨事，不幸有疾，日進不衰，以故悖暴乎治，諸呂爲變，故亂法不能獨制，乃取他姓子爲孝惠皇帝嗣。賴宗廟之靈，功臣之力，誅之已畢，朕以王侯吏不釋之故，不得不立。今即位。乃者，聞王遺將軍隆慮侯書，求親昆弟，請罷長沙兩將軍。朕以王書罷將軍博陽侯，親昆弟在真定者，已遣人存問，修治先人冢。前日聞王發兵於邊，爲寇災不止。當其時，長沙苦之，南郡尤甚，雖王之國，庸獨利乎。必多殺士卒，傷良將吏，寡人之妻，孤人之子，獨人父母，得一亡十，朕不忍爲也。朕欲定地犬牙相入者，以問吏。吏曰：高皇帝所以介長沙，土也。朕不得擅變焉。吏曰：得王之地，不足以爲大，得王之財，不足以爲富。服領以南，王自治之。雖然，王之號爲帝，兩帝並立，亡一乘之使以通其道，是爭也。爭而不讓，仁者不爲也。願與王分棄前患，終今以來，通使如故。故使賈馳諭告王，朕意王亦受之，毋爲寇災矣。上褚五十衣，中褚三十衣，下褚二十衣，遺王。願王聽樂娛憂，存問鄰國。

考試委員劉哲點名時

南粵王趙佗覆漢文帝書
（本報錄自通鑑輯覽，以便讀者參考）

蠻夷大長老夫臣佗昧死再拜，上書皇帝陛下：老夫故粵吏也。高皇帝幸賜臣佗璽，以爲南粵王。孝惠皇帝義不忍絕，所賜老夫者甚厚。高后用事，別異蠻夷，出令曰：毋與粵金鐵田器馬牛羊。老夫僻處，馬牛羊齒已長，自以祭祀不修，有死罪，使凡三輩上書謝過，終不反。又風聞父母墳墓已壞削，兄弟宗族已誅論。吏相與議曰：今內不得振于漢，外亡以自高異，故更號爲帝，自帝其國，非有害于天下也。高皇后聞之大怒，削南粵之籍，使使不通。老夫竊疑長沙王讒臣，故發兵以伐其邊。老夫處粵四十九年，今抱孫焉。然夙興夜寐，寢不安席，食不甘味者，以不得事漢也。今陛下幸哀憐，復故號，通使如故，老夫死骨不腐，改號不敢爲帝矣。

七科學團體年會 定十七日在清華開幕
籌備委員會今日開常會
◇市府將招待大會全體會員

【本報特訊】七科學團體年會籌備會常委會定今日（九日）在中華教育文化基金會開會，討論會前重要工作事項云。

【又訊】七科學團體在平舉行聯合年會消息，會略誌前報。茲悉該會籌備委員會總辦事處（在中華教育文化基金會內）連日工作頗爲殷繁，舉凡招待，寄宿，遊覽，會期準備等重要事項，均已籌備完妥。預計各地會員報到者，將達三百餘人，准於八月十七日上午十時在清華大學舉行開幕禮。北平市政府已定期招待，並請全體出席人員，因人數過多，地點刻尚在選擇中云。

試場內考試委員台上之三委員（中）劉哲（右）鄧哲熙（左）楊兆庚

從右至左周履安鄧哲熙劉哲劉冬軒

（本報記者攝）

師大新生考試 初試今日舉行完竣
榜示期及覆試日程十九日可同時公布

【本報特訊】國立北平師範大學本屆招考一年級新生，昨日起分京平兩處同時舉行第一試，計上午考國文，下午考英文。平方投考者本爲二七一三名，但昨實到人數爲二四三二名，計全日缺席者爲二八一名，至昨日各考場秩序極佳，致未發生任何糾紛及扣考等事件，今日上午考試數學後即竣事。茲將昨日試題誌次：

國文試題

【作文】把你以前求學的經過和現在打算學師範的志願寫成一篇白話文。（如果不會做白話文，則做文言文也可以，但是無論用那一種文體作，都一定要分段，一定要加上完全的標點符號。）

【標點和翻譯】把下面這段文章，就題紙上加以完全的標點符號，再把它譯成白話文，寫在試卷上：

陳元方年十一時候袁公袁公問曰賢家君在太丘遠近稱之何所履行元方曰老父在太丘強者綏之以德弱者撫之以仁恣其所安久而益敬袁公曰孤往者嘗爲鄴令正行此事不知卿家君法孤孤法卿父元方曰周公孔子異世而出周旋動靜萬里如一周公不師孔子孔子亦不師周公

英文試題

(I) Define (giving 2 examples in each case)
Collective noun, Relative pronoun, Participle, Complex sentence.

(II) Correct or justify the following:—
(a) Who do you guess I have seen yesterday?
(b) Were you desirous to participate examination?
(c) I am sorry for the candidate failed last examination.
(d) I never remember a hotter day than yesterday.
(e) I feel some better now.
(f) The house cost $5,000 in which he lived.

(III) Write a composition on one of the following subjects:
(a) The Relations between Teachers and Students.
(b) The Olympic Games.
(c) English Grammar.
(d) The Chinese Language.

(IV) Translate into Chinese:
There is only one cure for the evils which newly acquired freedom produces, and that cure is freedom. When a prisoner first leaves his cell he cannot bear the light of day, he is unable to discriminate colours or recognise faces. But the remedy is not to remand him into his dungeon, but to accustom him to the rays of the sun. The blaze of truth and liberty may at first dazzle and bewilder nations which have become half blind in the house of bondage. But let them gaze on, and they will soon be able to bear it. In a few years men learn to reason. The extreme violence of opinion subsides. Hostile theories correct each other. The scattered elements of truth cease to contend, and begin to coalesce. And at length a system of justice and order is educed out of the chaos.

初試榜期

昨據該校招生委員會負責人談：本校此次招考新生，明日（即今日）初試即竣事，今日下午即開始評閱試卷，至錄取標準之規定，仍須召集招生委員會議始能決定，但本屆新生報考者甚多，無論如何，錄取標準決採嚴格主義，榜示日期約在十九日下午，複試日程亦同時公布云。（芳）

考場素描

【本報特寫】轟動一時的政委會甄試大學生，也就是掄才大典，昨日在堂皇的懷仁堂舉行了。在過去的不久，賈宋在此舉行婚禮，是喜氣洋洋，今天一變爲人才濟濟，同時在場職員，均着乙種禮服，又顯出衣冠楚楚，眞可云濟濟的盛典。可是在各學子（前清大學卒業獎爲舉人）沉思發抒文思之外，場中平添一些好笑的材料，連綴成文，題曰考場素描。

◇忙煞了蘇舉人

政會蘇秘書，在前京師大學堂卒業，先此曾中光緒二十八年的鄉試，因此素有雙料舉人之稱，蘇舉人在內點名處服務，當考生應名受點時，經考試委員劉哲與氏，硃筆點後，蘇舉人以和藹的面容，謙婉的聲調，問曰您是某君嗎？一檢入考証，隨時即將考卷交付，同時用眼用口用手，連連續續，從未稍息，經過的人數，將近千人，以致舉人蘇公，腳雖未亂，而眼口手忙的情態，實在不能形容，同人乃相嘲曰，蘇舉人忙煞哉。

◇女警察神氣十足

因爲考場秩序及門禁的關係，市府撥來警察官兵有數十人，有名的北平警察指揮如意，自屬想見。但其中有女警察二人，神態莊重，不輕言笑，在女考場服務，始終整飭不懈，一般人均認爲初辦的女警察，實屬難能可貴，且贊之爲神氣十足。

◇董小姐潑墨

女生董小姐，裝飾入時，儀態華貴，可是不知怎樣的不慎，將長度曳地米黃色的綢旗袍下邊，沾墨很多，點名時應聲上堦，自己也低首失笑。是未發文思，先潑墨水，移此墨到筆時，想見文思如海，書氣盎然。

◇門禁嚴記者受窘

點名完畢，一紙命令乃將大門上鎖，而考場無証章者，更不得入內。一幫記者先生們，因而欲出不得，欲入更不能，立於火傘高張之下，大感進退維谷之苦，後來經過執事者一度請求之後，准出不准入。記者先生們才得從容出門，臨行時會向執事者道謝不置。

◇穿馬褂揮汗如雨

各位主考官都說我們這是選才大典，處處要作的隆重，職員們大褂之外，於是乎又加了青色的馬褂，所謂之乙種禮服是也。可是在這一千多人的一堂裏，當此盛暑，熱已難壞，那能不熱上加熱，上馬褂，這一來又加個個汗流浹背，私相道苦，感覺入闈更不易也。

◇蘇東坡移居水濱

文題頭一個「士先器識後文藝」，作者很多，上下千古，引經據典，自屬大有其人；惟某君將蘇東坡先生請出幫忙，來了一大篇，爲唐宋八大家之一的東坡，當然勝任，是東坡之坡字，去土添水，還或者是在熱天，將東坡請到水邊避暑，頭腦冷靜，以便幫忙吧？

◇楊蔭墀最後成功

入考的鐘點，本來由八點起，至十二點止，可是各位考試委員，不願演搶卷悲劇，當時曾告示繳卷遲一點也可，以便使之竟其詞，展其才，考生們聽到此示，自當欣欣然有喜色。可是到了午一點，未交卷者尚有一半，直到兩點五分，卷才交完，最遲的是楊君蔭墀，筆下千言，洋洋灑灑，茲記其最後成功。

◇一個有趣的統計

男女學子們既是上千，面孔固不同，而年紀也兩樣。記者站在點名處所得到的統計，男的大概是穿大褂者約占三分之二，西服而僅著汗衫者，約占三分之〇四，全套洋服者，適合三分之〇六。關於年齡，最高的爲四十三歲，最輕者爲二十一歲。女學子們，就記者所認識的，有女律師馬荃小姐，工學院排球隊健將龔寶賢小姐，法大政治系金鋒小姐等等，都是社會知名之士。尤其值得記載的，女學子中有位某寃斯還懷着六甲呢。

◇乾脆學子老實話

昨天的國文試題，在分發前一秒鐘，還是嚴守秘密的。學子們年紀在三十歲以上的，好像並不怎樣發愁。有一位學子，身上穿的是布長衫，十來歲，頂一頂一九三二年的草帽，而且清癯，坐場沒有三分鐘，就欣欣然出場。有人問他：「你交卷了沒有？」他說：「我是乾脆人，今天的題目，我實在沒法落筆，所以來一個知難而退，省得空掏心思。」說着揚長而去，不知所之。（前孫舉子）

清華新生試卷 分數統計
成績以英文物理最佳

【本報特訊】清華大學本屆新生考試試卷自四日起開始評閱，昨日平漢兩部試卷已全部完畢，上海試卷預定今明日或可到平。昨日該校註冊部就北平一地試卷，已經黨義，英文，物理，化學四門分數作成統計，茲覓得如下：

【黨義】十一分至二十分者六人，二十一分至三十分者五十八人，三十分至四〇分二百九十九人，四十分至五十分者六百四十一人，五十一分至六十分者六百五十五人，六十一分至七十分者二百十六人，七十一分至八十分者三十二人，八十一分至九十分者六人。

【英文】〇分至四者三十人，十分至十九分者八十八人，二十分至二十九分者二百十五人，三十分至三十九分者七十六人，四十分至四十九分者三百四十七人，五十分至六十分者三百三十人，六十分至六十九分者二百四十九人，七十分至八十分者一百四十六人，八十分至八十九分者六十九人，九十分至一百分者十七人。

【物理】〇分至十分者三十一人，十一分至二十分者七十一人，二十一分至三十分者八十人，三十一分至四十分者一百十九人，四十一分至五十分者一百六十一人，五十一分至六十分者一百七十二者，六十一分至七十一分者一百七十三人，七十一分至八十分者一百九十人，八十一分至九十分者六十四人，九十一分至一百分者二十七人。

【化學】〇分至十分者三十九人，十一分至二十七分者十二人，二十一分至三十分者一百零六人，三十一分至四十一分者一百二十七人，四十一分至五十分者一百十九人，五十一分至六十分者九十七人，六十一分至七十分者七十四人，七十一分至八十分者二十九人，八十一分至九十分者八人。（平）

果乃克淋

男女各項淋濁，無論若何凶險，用果乃克淋，行靜脈注射，永久斷根，靈效無比。

GONACRINE

各大葯房均有出售

中國總經理　天津法商立興洋行

北平中原公司

●慶祝兒童年閉幕禮●

童衣陳列大會

舉行童衣陳列大賤賣十四天七月卅一日起

—有新姿態的兒童衣—

—有尚武精神的海軍裝—

凡買童衣一件送童襪套一雙

多買多送

繡花童衣　每件二角四

白斜海軍裝　每套四角

賽紡綢童衣　每件五角五

高麗紗童衣　每套五角

恕不詳錄　請來參觀

尅烟斷癮　戒後調補

特製百補矮瓜精

本精風行十五年·功效久著·有口皆碑·歷經政府官廳驗明註册·性質和平·功能補元氣·養正陰·絕無絲毫毒質·用戒鴉片毒丸·尤如熱湯冲雪·立見奇效·可以照常吸煙·限十天內·安然戒淨·見煙怕吸·癮斷藥停·如戒後調補·本精更爲合宜·矮瓜籐藥能洗滌腸胃中之煙清·補而不膩·較市上各補劑爲優·則一試便知·駐平經理前門外長巷二條張錫田◇定價◇每瓶大洋二元五角

國民政府註册
中央衛生試驗所化驗
中央法醫研究所化驗
上海特區法院准於行銷
上海法領事准銷法屬
浙江民政廳批准行銷
浙江衛生試驗所化驗
安徽省公安局批准銷
江海關化驗郵局准寄
國貨展覽會優等獎
夏門公安局長林告示
湖南省公安局批准行銷

上海新閘路醫園弄普達大藥廠發行　函購寄費加一

劇刊

第二九〇期

【目錄】

介紹柏林頓大學的劇院設計　林傳鼎
北平劇壇報道　葉琳
啟事

介紹柏林頓大學的劇院設計

林傳鼎

最近美國柏林頓（Bennington）大學的董事會（Trustees），得到該校戲劇系Lauterer Arch先生的校園劇院的模型。這個劇院的設計，一方面自然是滿足柏林頓大學的享用，一方面是謀對於柏林頓城的文化生活有新貢獻。這設計的妙處，就是一個建築中能包含有三個劇院，一年四季可活用無阻。建築物的地位，居於一個小山旁邊，面向西北。所以當下午露天劇場開用時，觀衆背向太陽，而台上演員可以被照耀着。建築的材料是磚，大理石，泥石等，內部的牆壁大半係用牛硬性的黃楊樹造成的。遠望那地方山谷的輪廓，與建築物的線條相稱起來，恰是一幅天然美景。

這個消息，我是從紐約「劇藝月刊」（Theatre Arts Monthly）第十九卷十二號（去年十二月出版）上看到的。那裏邊有四五個圖樣，設計者的註解，有七十三點那麼多。我現在只把它的平面圖，略略的介紹如下，同時把最重要的地方註出，使大家知道個大概。

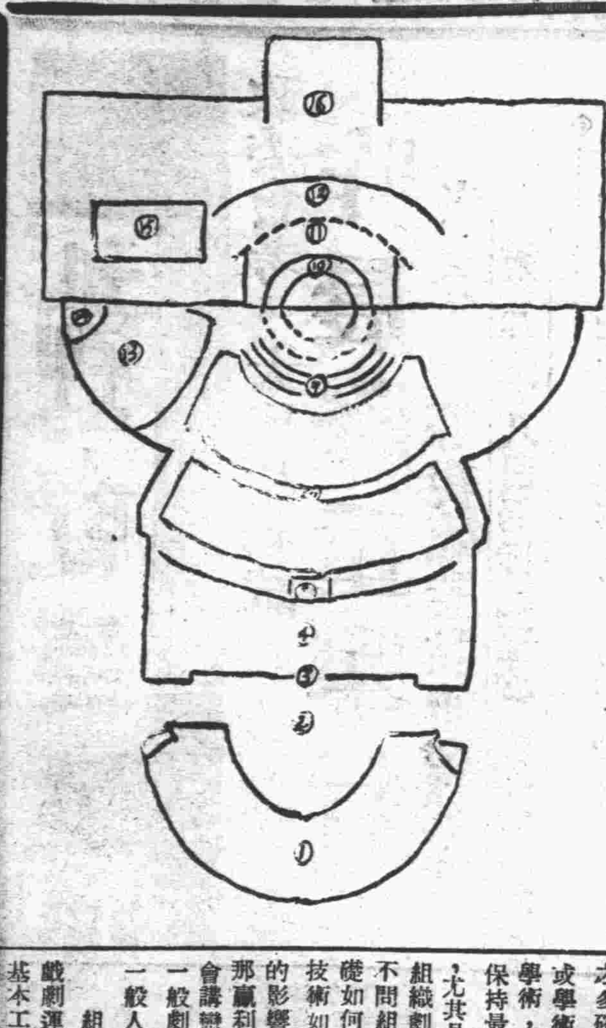

（一）露天半圓形劇場
（二）露天舞台
（三）入口
（四）走廊
（五）射光棚
（六）觀座後段
（七）通路
（八）觀座前段
（九）活動席
（十）摺疊舞台
（十一）舞台
（十二）天幕（Cyclorama）
（十三）小劇院（Lecture Theatre）
（十四）小劇院的舞台
（十五）幕景棧
（十六）演習所

從上圖，大家可以看得很清楚，這個建築包含三個劇院：一個是露天劇院，一個是正劇院，一個是小戲院。現在把它們的要點加以說明：

露天劇院——正劇院的入口（圖三）上面，凸出一個樓板，可以作爲露天劇場的舞台。入口屋宇的正上面，就是舞台的背景。觀座（圖一）可容五百一十人。燈光，係由建築在周牆中間的四個小台去控制。

正劇院——正劇院的觀座，是富有彈性的。它分爲後段（圖六）與前段（圖八），中隔通路（圖七）。兩段全用的時候，可容納觀衆五百七十人；如果單用前段，只要把張好的簾子一拉，後段隔開，觀衆的容量就減少到三百五十人。這樣對於學校的功用，是很適合的。觀座前段的前三排，是活動席（圖九），椅子移開之後，舞台的面積可以擴充出來。觀座的光綫，是從周牆的天窗間接射來。光的強度和色澤，都有理想的控制，使觀座與舞台的聯貫性藉以增高。樂棚與電機間設在入口上端的左右兩旁，正好面向舞台。這種安置的方法，使電機師與樂師不論何時，均能直視到舞台上。

舞台寬六十八尺，深四十尺。台口（Proscenium opewing）是三十六尺寬，二十四尺高。台上有個大的幕景棧（圖十五），置景時，搬運非常容易。另外有一個滑動舞台（Sliding stage），一個摺刀式的小舞台，當不用時是放在牆角的。舞台的地板，與觀座的地平相距十六英寸，同時觀座的地板成十五度傾斜，結果每個觀客都能看見舞台的地面。

摺疊舞台（圖十）張用的時候，台面可增二十四尺。如果向後連「演習所」都圖進來，台的全部面積，深可九十二尺。

舞台上配置有可伸縮的天幕（圖十二）由六個段片拚成的，酌量高低，或四扇或六扇全用。同時當摺疊舞台張出台口時，天幕的下半段，可向前拉，作爲背景。

至於走廊（圖四）也有很大的用處。左邊是票房，右邊是陳列所。它的寬度是六十四尺，深是二十四尺。正式或非正式的跳舞會，或其它娛樂等等，可以在那兒表演。

尙有演習所（圖十六）四間，平均各寬三十尺，深二十八尺。其廣幅適足以供演習。

小劇院——小劇院（圖十三）的規模最小，它的舞台（圖十四）可以練習及供給臨時排演（Improvisation）用的。

它如工場，化裝室，各種美術室，儲存室，辦公室，會議廳，圖書室等，統共不下四五十間，工程之浩大，可以想見。同時各部建築的分佈，是以不致擾攪它部的功能爲原則。所以在功用上，美術上確能調和。如果將來實現之後，戲劇史上至少增加一頁的記載。

在我們看來這種劇院是不足倣效的。第一因爲建築太貴族化，工程浩大，經費過昂，還不算數。而它們却處處告訴我們這是爲「大學校而設的」（For college function），未免太浪費些。第二座位太少。你看，他們的露天劇院及正劇院兩者的觀衆容量，各不及六百人，就是在大學功用上講，也嫌不適合。而且這種建築一蓋好之後，就沒有法子加大，如非留有餘地，這劇院就不能成爲永久的。多麼可惜！不過我還願意把它介紹給大家，因爲無論如何，他們的理想是向前的，凡是前進的理想，我們都得向之致意。

北平劇壇報道

葉琳

誰也惋惜年來北平劇壇的沈寂，年前，這新興戲劇之策源地的北平確曾一度熱鬧過，但熱鬧總是一場熱鬧，熱度退下，北平劇壇又涼起來，這種作冷作燒的瘧疾式的戲劇活動，實在不能給社會以任何良好的印像。追究其原因，說者可以分爲時勢之不適合，或組織之不健全，關鍵在於劇團組織，人才問題，或劇本問題，亦或詆謂職業戲劇之不適當，這些理由我們都不否認，因爲有時確因一二個領袖的離去而使劇團陷入停頓狀態，有時確因時局的影響而使劇團陷入停頓狀態，而也有時因劇團組織之不健全或劇團內份子之墮落而使劇團自形瓦解，不過總起來，可以稱之爲劇團問題，因爲劇團的忽冷忽熱，才使北平劇壇打起瘧疾來。

談起組織劇團，其困難之多確實超過一般社會團體或學術團體，因爲他要研究學術，又不能不時時與社會保持最密接的關係。一般人，尤其是那些失敗者，都以爲組織劇團是個容易的事，他不問組織一個劇團的學術基礎如何，參加份子如何，經營技術如何，能給社會以任何的影響，僅僅企圖於滿足他那贏利的，出風頭的，借機會講戀愛的種種私慾，難怪一般劇團的壽命，斷送在這一般人的手裏！

組織劇團是今日之新興戲劇運動在打天下時期中的基本工作，做一件先鋒的基本工作以爲文化建設事業當然不是容易的事，我們不是實闖那些失敗的一羣，任何新興事業都不是一口氣吹起來的，失敗的經驗是當然的不可避免的好經過，失敗的經驗是來日的成功之母。我們所最不可原恕的是態度的不嚴肅，因態度的不嚴肅對藝術就不知講求，僅僅草率從事，因態度之不嚴肅對生活就不知檢點，時常給人以非常惡劣的印像，想使一種新興文化事業在這一般人的手裏完成起來眞是萬難的事。惡劣的戲劇運動實在不如不運動，因爲不運動祗是沒有印像，還不至於給人以相反的印象，使社會一般人覺得不嚴肅的這一羣人的戲劇就是新興戲劇的代表，不嚴肅的這一羣人的生活就是新興劇人的典型，那纔是罪過！

也好，那些不嚴肅的病態的經驗正可做今日努力戲劇運動者的前車之鑒，高度的沈寂，又是一個大合響的樂隊的演奏的先照。現在，北平劇壇的新芽又在出土中，我們希望這一次的芽，是個健全的，壽命長久的，尤其是嚴肅的，對新興劇運有所供獻的。

筆者願意在這裏報告的有兩個新芽，一個是師範大學同學主辦的「北平劇團」，一個是學生新聞社同仁主辦的「學生劇團」（原定名天外劇團），因爲這兩個劇壇的中堅份子及其出現的態態都是很有希望的，所以筆者願意介紹一下，前面爲的一段，用以砥礪奮勉，以加重自己的責任。

「北平劇團」是師範大學話劇研究社的社員鑒於研究戲劇不能離開社會人羣，要在社會上討些經驗，所以組織了這個劇團，其實，他是與師大話劇研究社一而二，二而一的團體，過去，師大話劇社曾在熊佛西楊村彬領導之下，在校內及協和禮堂舉行過公演，態度嚴肅，成績非常可觀。現在他們組織的這個劇團仍在熊佛西楊村彬指導之下，聞現正在加緊排練「洪水」「喇叭」「未完成的傑作」「偽君子」諸劇爲第一期公演之劇本，皆由楊村彬導演。在他們當中，研究的風氣非常濃厚，來日公演，社會自有定評。

「學生劇團」是學生新聞社主辦的劇團，這組織本身雖無基礎，但北平爲話劇之策源地，學生爲推進話劇之中堅，今能正式組織一學生劇團，意義自亦非凡，聞學生劇團爲北平各校愛好戲劇的同學的總合，將來希望各學校的同學都能參加，用以領導全市的學生戲劇運動，現在，他們也在排戲中，排練的戲爲「求婚」「醉鬼」「瘂妻」，請楊村彬周彥分任導演，目的在學習，練練大家的技能，不一定公演這幾個戲。

久已沈寂的北平劇壇，希望能有這兩個劇團的努力而使其活躍起來，尤其，鑒於已往的得失，不要使這活躍僅僅曇花一現。

張鳴琦先生所譯之「萊茵哈德底演出方法」，後半篇改在本刊下期發表。

本刊啓事

本刊自昨年，經編輯委員會託交張鳴琦先生集稿後，迄今倏已一年。現張先生因公私交忙，無暇兼顧，自下期起，改由楊村彬先生負責。仍請熊佛西，朱君允，陳治策，朱褧洛，陳豫源，賀孟斧，張季純，張鳴琦諸先生爲特約撰述者。謹此致告讀者。

張鳴琦啓事

鳴琦近已由定返平，今後友好賜教，請改寄：「北平西單前京畿道國立北平藝術專科學校」爲荷。
張鳴琦拜啓。八月五日。

河北省立法商學院畢業生公鑒

教育部主辦專科以上畢業生就業訓導班，凡本院二十二，三，四，三年度法，政，經，商，四系畢業生尙未就業而願受訓者，請於八月廿日以前（每日上午八時至十一時）攜帶最近四寸半身像片三張覓具保證人（以有正當職業及確定住址爲合格）來院聲請經審查合格呈部保送再二十三年度失業畢業生調查仍可補報併希注意

北平市財政局標賣公產公告 第　號

查本局保管外一區冰窖廠等處公產曾經限期飭原租戶照章留置但均逾限多日未來本局請按照呈准清理辦法應予公告標賣業經將該項公產應落標價暨開標投標日期刊登於華北日報仲衆週知凡商民人等有意標買者請詳閱華北日報爲要再此項公產爲數甚多每屆十五日換登一批並望注意爲此公告

仲獎劵 感謝廣東伍伯年

鄙人行年五十，兒妻損子，官訟破財，所謀不遂，友人李君介紹前往聯相，先生一見即驚曰君田宅起愁煩，必遭家破人亡之慘，現晦氣已退，去吉來，不出百日，定偏財等語，鄙人姑且信之，果仲獎劵五萬元，眞神相也，故特謝。天津英界三德里陳叔龜恭謁。先生寓中央飯店，卜課四角，相金一元，有播譯言語

特獎$25,000.
閣下快來入會享得特獎號碼

十五號抽籤

本穩＝政府特許設立 基金五百萬元
彩多＝特頭二三四附末彩 二千餘額
利厚＝到期還本除領回儲本外享 優厚複利之紅利

中央儲蓄會
天津會址法租界六號路一二七號
電話 三三四九 三三七八 三三三三

天津 吳鶴生公司北平支店
新到結婚宜用—大批—新式—頭紗
王府井大街路西
電話東局三三零五

牛乳三大要素
乳汁新鮮！
脂肪濃厚！
榮養豐富！
如欲解決以上三點
請用
丙子消毒牛乳
丙子牧場
場址鼓樓西街大新開路景爾胡同七號
電話東局二二八〇

王府井大街
麗豐綢緞莊
新到第三批紗衣料
時髦：輕薄……
爽身，省錢，樣式多，好檢選
全部各貨按沾「牛分利」定價，實行忠誠大拚賣
宣誓：各貨不賤 包退現錢
◎花素零頭◎照碼對折◎
例如原價一角現賣五分

經濟銀盾，元餘起碼，外埠函購，代爲郵寄
又經濟，又美觀，並能獲受主極端歡迎的禮品！

凱歌公司遷移大減價
開設：王府井路西一一二號
電話：東局一六四七

名震寰球之
祿來可得 與祿來福來
構造靈巧
用法簡便
家居旅行
咸應置備
—初學照像者可以不勞而獲佳片—
各大照像店有現貨備有說明書

專門收買羚羊角

本莊富積數十年之經驗採辦各省參燕藥材供給各界所信仰門市部設於天津估衣街萬隆商棧內經售吉林人參花旗洋參東坡荳蔻化州橘紅及各種細藥無不完備各貨擇選提高定價惟求克己賜顧一試便晰眞偽

羚羊角向爲珍貴之品多數存主出售不得其門收買東壓年經驗與研究不論貨質優劣支苗小藥致感困難敝號有鑒於此登露報端以廣登代價凡存此貨者幸勿吝步天津估衣街大生號主人啟

電話二三一六一號

無敵牌
潔白牙膏
凡購潔白牙膏一支即有可得價值二仟元之希望！
牙齒黃晴 用此最效
各埠均有出售
家庭工業社出品
華北總經理東興棧
天津宮北街宣家胡同　北平前門外施家胡同

注意紅寶星啤酒四大特色

質美第一特色
經濟第一特色
有益第一特色
衛生第一特色
隨時改良堪保顧客歡迎
實驗比較證明品質優劣

紅寶星啤酒，係青島最大名廠，不惜重金禮聘著名酒師，利用世界馳名泉水，選取頂上純潔原料，以極合科學方法所釀成，堪稱

紅寶星啤酒，爲推廣銷路，兼酬顧主雅意起見，不但品質精益求精，而價格永比他牌啤酒低廉，且每個瓶蓋能換洋二分，堪稱

他牌啤酒因含水分之量過多，致飲後每有肚脹之弊，紅寶星啤酒純爲植物之津液，如若常飲，能提精神，助消化，增食量，對於身體健康補助之功很多，不勝列舉，堪稱

本廠鑑於他牌啤酒多用雜色舊瓶不合衛生，故不惜重資自行製瓶，瓶料純潔，式樣新穎整齊，實非他廠可比，關於製酒一切手續，無不極求清潔。

紅寶星啤酒，自去年運平行銷以來，雖蒙各界人士佳許，本廠并不自足，仍謀精益求精，處處改善，今年運平新酒，不但品質增高，而裝璜更特殊美麗，顧客購以自飲或送禮，定然均感充分滿意。

取水半盃，開紅寶星啤酒一瓶，試將瓶口倒置水中，其酒點滴徐向外溢，若開他酒如法試之，其酒急行流出，此無他故，紅寶星啤酒純爲植物之津液，與水分離，他酒所含水分過多，易與水合，諸君欲知啤酒優劣，敬請如法試之：

紅寶星啤酒本市外埠各飲食商店暨中西餐館均有代售

陳燕燕女士介紹

真好 紅寶星牌啤酒

諸君請您買瓶嚐嚐如若不好維士洋行管保退錢絕不空談請試可也

消夏去暑可口清香

華北總經理 維士洋行 北平東單牌樓路東 電話京局九零一號

阿墨林

不怕生腳癬

多行動之腳，易患腳癬，尤其在夏天，天熱汗多，腳癬菌更易侵入。腳癬之擾，無人不怕。君如腳癢，應速搽「阿墨林」藥水一滴於患處，可保癢止癬除。不再蔓延。一切皮病如癬疥酒濕病痢，用「阿墨林」藥水均可藥到病除也。

總經理上海百昌行 各藥房商店均有出售

新出 阿墨林 藥膏

專治
爛瘡潰膿
皮膚割破
熱癤鬚鬍
水火燙傷
面部小瘡
乳頭破裂

（各埠藥房均有出售）

北平五洲房代理

依據 修正課程標準 新編及改編

初高中教科書

▼初中用書

（新編）復興初中公民 第一冊已出實價二角五分 第二三冊（開學前出）（第一冊）李之鷗編（第二冊）周淦編（第三冊）李之鷗編 章懇校訂

（新編）復興初中生理衛生學 程瀚章編 已出 一冊實價三角五分

（新編）復興初中化學實驗 譚勤餘編 一冊（開學前出）

▼高中用書

（新編）復興高中公民（第一冊）章懇 吳澤霖 吳叔和編（第二冊）張素民編（第三冊）孫浩烜編（第四冊）羅鴻詔編 第一冊（不日出版）

（改編）復興高中代數學 甲組用 虞明禮原編 榮方舟改編 二冊已出 上冊實價一元 下冊實價六角

（新編）復興高中代數學 乙組用 榮方舟編 一冊（開學前出）

（新編）復興高中平面幾何學 胡敦復 榮方舟編 一冊已出實價一元

（新編）復興高中立體幾何學 甲組用 胡敦復 榮方舟編 一冊已出實價四角

（改編）復興高中三角學 李蕃編 一冊已出實價五角二分

（改編）高中三角術 趙修乾編 一冊實價六角（不日出版）

（改編）高中解析幾何 段子燮編 上冊（開學前出）

（改編）復興高中本國地理 王成組編 三冊（開學前出）

本館編印 復興初高中教科書 全套出齊 科目完備 多數已經教育部審定 另印目錄 承索即寄

商務印書館發行

教育部審定尚在有效期間

新課程標準適用

初中教科書

書名	冊數	編者	審定執照	每冊實售價
初中公民	三	盧達		[illegible]
（修正課標適用）初中國文讀本	六	朱文叔	數字第六十八號	[illegible]
初中英語讀本	六	李唯建	審定執照待領	[illegible]
直接法英語讀本	四	J. G. Endicott	數字第十五號	[illegible]
初中算術	二	陸子芬等	數字第十七號	[illegible]
初中代數	二	余介石等	數字第五十九號	[illegible]
初中幾何	二	余介石等	數字第六十二號	[illegible]
（修正課標適用）初中生理衛生	二	華汝成		即出
初中衛生	三	鄭勉等	數字第四十五號	[illegible]
初中植物	二	華汝成	數字第三十三號	[illegible]
初中動物	二	陳掄	數字第四十六號	[illegible]
初中化學	二	蔣拱辰等	審查中	[illegible]
初中物理	二	張開圻等	審定執照待領	[illegible]
初中本國史	四	姚紹華	數字第六十五號	[illegible]
初中外國史	二	鄭昶	數字第六十一號	[illegible]
初中本國地理	四	葛綏成	數字第六十號	[illegible]
初中外國地理	二	葛綏成	數字第五十一號	[illegible]
初中勞作〔工藝編〕	六	姜丹書等	審定執照待領	[illegible]
初中勞作〔家事編〕	三	何明齋		[illegible]

上列各書均另編有參考書及習題解答

中華書局編印

編有「中學各科教學法」及「修正課程標準詳解」[illegible]

教育部審定本

世界教科書

各書一律減低定價

下列各書減低定價 改售實價 書目備索

書名	編者	冊數	價
初小第一種國語讀本	朱翊新編	八冊	前四冊各六分 後四冊各七分
初小第二種國語讀本	魏冰心編	八冊	第一二冊各六分 三至八冊各七分
初小第三種國語新讀本	吳研因編	八冊	前四冊各七分 後四冊各九分
初小常識課本	王劍星編	八冊	每冊七分
初小算術課本	駱師曾編	八冊	第一二冊各四分半 三至八冊各六分半
高小國語讀本	朱翊新編	四冊	每冊九分半
高小算術課本	陳邦彥編	四冊	每冊一角二分
高小自然課本	王劍星編	四冊	每冊七分
高小社會課本	宋子俊編	四冊	每冊九分半
高小社會課本公民編	宋子俊編	四冊	前二冊各四分半 後二冊各六分
高小社會課本歷史編	朱翊新編	四冊	前二冊各四分半 後二冊各六分
高小社會課本地理編	宋子俊編	四冊	前二冊各四分半 後二冊各六分

教育部令 審定期已屆滿者 展延一年！

各省世界書局發行

北平楊梅竹斜街

遵照新課程標準編輯。各種小學補充課本及教材。內容新穎。售價低廉。歡迎小學校及自修者採購

△五彩精印 兒童規矩常識 ▲本局編輯 一冊價三角
△民衆學校 新主義千字課 ▲教育部編 一冊售價八分
△低級適用 幼稚園新讀本 ▲周闓風編 二冊各售九分
△低級適用 幼稚園音樂本 ▲婁錦暉編 四冊各售六分
△小學適用 分級尺牘課本 ▲劉大白選 十二冊 前四冊各四分 後八冊各六分
△小學適用 分級珠算課本 ▲張匡編 六冊各售四分
△小學適用 分級文範讀本 ▲席滌塵編 十二冊各售六分

學校採購 九扣優待

△小學適用 水彩剪貼刺繡 ▲朱企賢編 四冊各售一角二分
△小學適用 小朋友毛筆畫 ▲程引文編 四冊各售七分
△小學適用 小朋友鉛筆畫 ▲程引文編 四冊各售一角二分
△高級小學 國文模範文選 ▲儲褘選 四冊各售一角半
△高級小學 算術練習提要 ▲陳兼孚編 一冊售洋三角
△高級小學 學生升學指導 ▲儲褘編 一冊售洋二角半
△初中適用 作文模範辭書 ▲儲褘編 一冊售洋一元

●外埠郵購酌加寄費

上海大眾書局發行
發行所：北平楊梅竹斜街南 2671

科學常識

第八二期 每逢星期日出版
主編 陳貽墨
通信處 國立北平大學農學院
中國科學化運動協會北平分會刊行

非常時期的科學界

朱季青

「非常時期」已經成了國際間的共同口號，無論是強大或弱小的國家，都在這個時期有相當的準備。強大的國家準備着如何應用非常的外交政策和軍備，以遂她侵略的野心；弱小的國家也準備着如何應用非常的訓練和組織，以謀自身的防衞；所用「非常」的目標雖然不同，但是一種「非常」緊張的心理取一。

「非常時期」這口號，在我國現在也似乎普遍了各大城市，但是，不要僅學時髦的口號，而不細味其中的意義！我國雖然大而不強，雖然弱而不小，所以既不能稱強大又不忍自命弱小，所以非常時期的意義也與國際間所稱的有不同的地方，假如我們是強而大當然有一種非常的辦法，就是弱而小也有非常的辦法，可憐的就是又弱又大而又不團結，所以這「非常」性就特別的嚴重！

我國的非常時期問題，可以分作三方面來講：一方面是強憐侵逼的問題；一方面是農村崩潰的問題；還有一方面是不能精誠團結的問題。所以我們這非常的對象也是三方面：就是對強鄰；對農村；對不能精誠團結的政客與軍閥。

在這種嚴重而危逼的非常時期，當政軍學工商各界以及民衆似乎都應該有所感悟，而急謀應付的方法，但是在這廿世紀的時代，一切的方法都不能離開科學的立場。軍閥的強佔離不了科學的工具；政治及經濟的侵略離不了科學的方法；就是亡國滅種的手段也都須引用科學的設施，使將來沒有復興的機會。所以我們要講抵禦強鄰侵佔的國防工作；挽救農村崩潰的復興工作；以及促進精誠團結的工作，都莫不須用科學，也可說非應用科學決不足以達到目的，但是誰來應用科學於這非常時期的問題上？怎麼應用科學？種種問題都待科學界自身解決，我國能否安全而安寧的應付這非常時期，其責任全在科學界。

試問，我國已經應用了多少的科學供獻？已應用的科學供獻能普遍到什麼程度？我國人民有百分之幾是過着二十世紀的生活，能享受二十世紀的科學設施？雖然我們不願學歐美的「物質文明」，但是，至少現代的民族應該夠得上現代民族的一般生活，在二十世紀時代，還有百分之八十以上的人民過着十八世紀的生活，這究竟是我國的光榮，還是我國的恥辱！外國人說「中國人民眞好，眞能刻苦耐勞，我們人民每月的生活費，足夠他們一年生活而有餘」！這並不是「稱羨」乃是「鄙視」！

在富強國家談科學，與在貧弱國家談科學，其目標有所不同，這兩種國家的科學界所負的使命當然有異；在昇平時期談科學，與在國難當前，農村破產的時期談科學，其目標亦不同，科學界在這兩種時期亦當然應有不同的任務。所以在我國這非常時期中，而尚高唱着「爲科學而研究」，「爲學術而研究」的調兒，而不趕緊設法應用科學，推廣科學，來應付解決上述三方面的非常問題，謂之「不識時務」，誰曰不宜！

科學界應該認識是非常時期的嚴重性，也應該明瞭自身在這非常時期中義不容辭的責任，至少的限度，對于上述的三種非常問題，應有下列的認識：

一，關係強鄰侵逼的問題　爲自衞圖存計，我們不能不在國防上有所準備。國防的問題，並不只限於海陸空的軍備問題，還有關於糧食，交通，經濟，人才，以及民衆的訓練和組織等等，都是國防上所不可忽略的事項，就是僅指軍備的防衞一方面來講，如防空，防毒，救護等等，都有賴於數學，物理，化學，以及醫學種種的科學供獻，此外如全國糧食的供給，物產的調節，經濟的統制，人才的運用與動員以及民衆的訓練與組織等問題，也都不能不應用科學的知識及方法來研究，來解決這些問題。二十世紀的戰爭，完全是科學方法的鬥爭，戰線既然是立體的，防線的範圍也就無限制，在國防上應用科學的範圍也很廣闊，科學界自當不能卸此責而不顧。

二，關於農村崩潰的問題　不能應用科學以發展生產事業，農民的生活不能享受現代科學的設施，不能利用合作方法以調制農村經濟，不能利用科學醫學，以預防農民疾病，增進農民健康，這都是農村崩潰的主要原因，這是無可諱言的。怎樣可以振興水利以防旱災？怎樣可以利用合作，以調濟農村金融？怎樣可以撲滅農村的蟲害？怎樣可以便利農產物的運銷？怎樣可以改善農民的生活？怎樣可以增加農民的工作效率？怎樣可以保障農民的健康？這些都是復興農村的基本問題，這些問題能不能解決，就要看科學能不能應用到農村去，而科學能否到農村去，就要完全看科學界肯不肯下鄉，假如現在的科學界仍舊是限於顯微鏡下的觀察能力，仍舊是在實驗室或試驗管理，運用機能，那就永遠不能希望農村有復興的日子，而科學界本身的存在，也就發生問題了！

三，關於不能精誠團結的問題　在這外患日逼，存亡一息的時候，大家還要自相殘殺，爭權奪利，這豈不是喪心病狂的表現！但是，細究其理，科學觀念的缺乏，未始不是這樣「喪心病狂」的因素，一個國家和社會的組織，有如人體各種細胞的組織，各個系統與器官的結構，各部組織的健全，才能形成自身的健康。手指上有一點損傷，或疾患，就可引起全身的不舒服，一手或一足的癱瘓，就成一個殘廢者，爲人所鄙棄，同時手足也都是整個身體的一部份，拿右手去打左手，或者拿右足去踢左足，都是殘害自己的身體，爲智者所不取。如果這是一個健全的身體，遇着外界病菌的侵害時，患部皮膚立刻紅腫，表示充血，白血球，紅血球以及血漿都圍繞着集中在患處，正式和外來的毒害相抵抗，同時全身新陳代謝的作用增加，甚至於發熱，血液的循環迅速增加，以利運輸，這可以說是全體動員，以禦外敵，如果這整個身體是健全的，那就不難克服侵敵，恢復健康。但是，如果在外敵侵擾的時候，自身發生疾患，那就更予敵人以長驅直入的機會，卒至喪身亡命！

美國著名生理學教授卡爾生氏，在南京講演的時候，極力主張大學生一律都要選修人體生理學，這是很有意義的一個提議，假如二三十年前，國內外各大學或軍官學校都能有生理學這門功課，大家都澈底明瞭「完整與健全」作用的重要，我想就不致於在這外侮逼切的關頭，而大動干戈的自相殘殺起來了！

上述三方面的非常問題，我希望科學界都能充分認識與注意，並且都能盡一份責任。我希望科學界的同人，不以科學爲自身謀生的工具，亦不以科學爲「顯身揚名」的標記，更不應以科學爲「升官發財」的途徑，而應以科學爲增進大衆幸福，解除非常國難的利器。

在這科學昌明的時代，而民間尚多野蠻的遺跡，尚慣用迷信的惡習，衣食住行都不能充分利用科學的設施，到了非常時期，而沒有切實的對法，我以爲這是科學界的恥辱。

火山淺說

鷺生

日前數期中，我曾和諸位談過了地震，現在又來和諸位談地球本身上自然發生的第二種現象，就是火山。

火山並不像地震那樣的普徧，除却在日本算是火山最盛行的地域以外，我國福建及台灣等處亦間有發生。至於其他各地則很難發現火山的出現。

火山的發生，較之地震猛烈異常，譬如南美洲的安的斯山一帶的火山，當其發生時，由地面下噴出的氣體狀物質，飛揚空中有達一萬九千英尺的高度。其火山之口部直徑大約半英里，而內部之深凹竟得有一千五百英尺。但是比較範圍狹小的火山，其噴出物質僅達數尺以上而已。

概括的說來，火山的發生，每多位于舊有火山之地帶。而其噴發時的情景，除去激烈的將噴出物向高處飛散外，尚有一種所謂寧靜者。寧靜之火山，不特沒有上列所敘之飛騰烟塵之表現，甚或其已發生完畢，尚不知有火山之發生也。唯此種寧靜之火山，並不常見而已。

火山所噴出的物質，有氣體如水蒸氣，硫化二氫，二氧化硫，二氧化炭及一氧化炭等。有液體如熔岩是。此熔岩遇冷凝結後便是山中的大塊岩石。尚有固體物如碎屑物等。倘使在火山噴發的時候，含有特多的氣體時，則該火山的噴發作用定很猛烈，同時必伴有大量的碎屑貨散漫分佈天空。反是若噴發時氣體少而液體多，則其作用必很和緩，差不多僅有熔岩從噴口中升出流散於噴口四周而已。

此外火山噴發的猛烈與寧靜，又與其所含之熔岩的性質有關。例如富有矽，鋁，鉀及鈉的酸性熔岩時，則共熔點必定很高，雖在攝氏二千度以上自不易完全熔化。因此噴出時在地表以下的氣體，每被阻塞而不易出。猛烈的結果，常有因此而生地震者。反之，若含有大量的鐵鐵及鈣的鹽基性熔岩時，則因其熔點較低，故噴發時氣體絲毫不受拘束，則猛烈現象，自無從誕生矣。

世界上最猛烈的火山，當推爪哇東部的波羅火山，當共噴發時，竟有大至五十方里的巨大物體飛散在天空中，同時所噴出的碎屑物及灰燼等能使三百哩附近的天空繼續黑沉三日，受到影響的地方，計共有一百萬方英里之大。

寧靜的火山如檀香山的紀羅火山，噴發時噴出的物質全爲熔岩，且每間隔數年，始噴發一次，絕不劇烈。但普通大多數的火山，都是介乎寧靜與猛烈之間。當其初發時，因有積蓄的氣體，爲勢亦甚猛烈。等到氣體散盡以後，繼續噴出的物質，就是液體狀的熔岩，此時情形極爲和緩，以至于息滅。例如世界聞名的維蘇維火山，就是屬於寧靜與猛烈之間的火山之一種。

火山噴發的情況，上面已說得很詳細了。現在再要說的，就是火山爲什麼原因會噴發的。火山噴發的原因，沒有單純的解釋，大蓋火山的噴發，常常是附帶着有其他種的自然現象，譬如地球上一部份發生了移動或其他作用後，火山作用就很容易隨着發生的。大致說來，火山的發生，每都沿地球表面上的裂隙成其他任何弱點的地方，就會乘隙勃起的。

因爲上述的原故，所以火山不僅在大陸上可以發生，在海洋中亦有時會噴發的。並且照海洋與陸地面積上看起來，火山在海洋中發生的機會，似乎應該比較在陸地上還要容易些呢。不過祇因爲海洋中的情形，現在還沒有充份的認識，所以難然在海洋中確有火山的發生，而我們還是不大容易發覺的。倘使很猛烈的火山，雖在很深之海洋中，吾人依然可以發現。譬如西歷一八三一年意大利西西利島之南部，海底因有火山的噴發而破烈，隨之海面忽起一個高約二百英尺的山島——即今日的爾弗的奈恩特安島。同時還發生海底地震及多量硫化氫等氣體。當時該島附近中受災之魚類死浮海面者，不可以數計。這實在是一個很有趣味的現象。

海洋中因火山噴發而成的島嶼，除去上列所述之外，倘有一個在北太平洋的白令海中，因火山的破烈而造成一個高約二千餘尺及長約二哩的火山島，此島即今日所稱做的育漢濮古斯洛島。此外如日本國之伊豆七島，地中海的格林亭島，皆係因海底火山噴發作用而形成的。

本期要目
非常時期的科學界　朱季青
火山淺說　鷺生

本刊徵稿，絕對公開；歡迎科學界同人投稿！

暑期戒烟半價

同愛醫院　院址北平前外茜門路　電話南局二九〇八號

本院自成立至今僅半載而忌烟患者五百餘人今屆暑熱期中特減半價以謝同胞本院新式樓房空氣新鮮病室涼爽與址清雅住院忌烟可免暑熱之苦無論烟癮輕重身體強弱有無疾病準能忌除欲避暑忌烟者其速來本院實暑期唯一之戒烟醫院

本院除專門忌烟外專治赤痢疾等症曾在他處治療未愈者請速來本院負實治療院長滿洲醫科大學醫學士虞茂川

眞正老頭牌

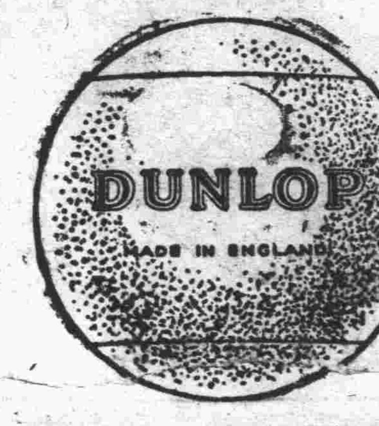

請網球家注意

今當春季將過夏季將至諸位如購網球務祈注意鄧祿普者(Dunlop)爲最堅固耐用製造精良之佳品也曾於一九三三及一九三四年之全世界廿二國參加「台維斯」盃網球比賽循環比賽廿二次其中十七次均使用鄧祿普(Dunlop)網球結果十八國網球選手公認英國製造(Dunlop)網球爲全世界所製造網球無上之佳品也

英商駐華鄧祿普橡皮有限公司啓

天津英租界實士徒路二號　電話三一零六四　三零七五九
天津代銷處東馬路利生工廠　電話二〇二四二號
北平分行東城甘雨胡同　電話東局二二七零
青島冠縣路一三五號　濟南　哈爾濱　遼寧　均有分行

精益 OPTOMETRISTS & OPTICIANS

爲目光明晰舒及一生幸福計請戴精益驗光眼鏡如戴不合目光之眼鏡於事業精神均有莫大之阻礙敝公司儀器精良美國眼光學專科畢業眼光學師經驗宏富製造超等鏡片恢復自然之目力而利一切之進步也

中國精益眼鏡公司謹啟

北平觀音寺大街四十八號眼光學師周雲章
北平支店　天津法租界梨棧竹遠里口眼光學師朱志姜

北京花柳病院

新由外國聘來此器專供診治急性慢性淋病之用多不到一月凡來診治者莫不著手成春誠近世治淋病之最好方法也淋病之難治盡人皆知然自此器出世以來則淋病一科迎刃而解矣凡患者諸君尚祈注意是幸　淋菌培養試驗濕度在攝氏三十四度至三十七度之間發育繁殖三十八度至四十度以上完全死滅根此原則乃有電療器發明本院最近之老淋亦可以於短期間完全解除　西長安街東頭路南電話南三二六

小兒泄瀉切勿大意

一見瀉症發生宜立即投以嬰孩自己藥片

小兒泄瀉現頗流行此甚傷元氣苟等閒視之每釀成嚴重之後患所以不可大意一見瀉症發生宜立投嬰孩自己藥片以治之但看河北唐山鄧亞新醫師女公子之病案即可證明此藥片功效之靈速矣　鄧醫師來書云「小女近患泄瀉食積每日排洩三十餘次每次排出多量不整之便糞形殊危殆服藥多種未見效驗乃試投嬰孩自己藥片不料服後翌日瀉症痊愈消化轉佳自是小女稍有消化不適但服此片無不速瘳現已壯強喜樂」嬰孩自己藥片實滌理小兒腸胃輔助消化之妙品也

君能自負君之小孩能完全避免泄瀉或其他胃腸疾病如食積腹痛發熱便秘蛔蟲出牙各症乎苟其不能則應常備嬰孩自己藥片於家中良以此藥片委係防治小兒此種疾患之妙品也　嬰孩自己藥片各藥房皆有出售或逕向上海江西路四五一號韋廉士醫生藥局購買每瓶大洋七角六瓶四元五角郵力不取

美容必先潔齒

齒牙光潔。則美貌益顯。欲使齒牙於最短期內光耀潔白。宜即日改用劫士擦牙餅。劫士擦牙餅，足以撲滅朽牙之菌類。滌除污牙之翳膜。令齒牙十分光潔，口腔全部清新。質地安全，不傷牙磁。氣味幽香，歷久不去。一餅可用三月，尤稱經濟。

Gibbs Dentifrice 劫士擦牙餅

招請各埠經理歡迎來信接洽
各大藥房百貨公司洋廣貨店均有出售
中國經理寶生洋行　上海海能路九十八號
(一)

春光明媚中　莫忘固齒珍品

珍珠牙膏

純潔細滑　爽口怡神　消毒滅菌　防蛀固齒

上海强華實業社啟

各大商店均有出售

北平總經理國貨售品所（大蔣家胡同）　德光商店（前外瓜子店）

國民政府航空公路建設獎券辦事處

發行第二十六期獎券

發行數目　本期獎券共發三十萬張每張分作十條每張售國幣十元每條一元共計三百萬元

獎金總額　獎金總額共國幣一百四十九萬九千九百五十元實售券數無論多少獎金概由財政部保證依照下列獎額十足付給獎金之分配如左

獎別	每獎	共計
一等獎一張	獨得二十五萬元	共二十五萬元
二等獎四張	各得五萬元	共二十萬元
三等獎二十張	各得一萬元	共二十萬元
四等獎一百張	各得二千元	共二十萬元
五等獎三百張　獎券末三字與另搖之三字號碼相同者	各得五百元	共十五萬元
六等獎六百張　獎券末三字與兩次另搖之三字號碼中任何一次相同者	各得一百元	共六萬元
一等獎末二字相同　二千九百九十九張	各得五十元	共十四萬九千九百五十元
一等獎末一字相同　二萬七千張	各得十元	共二十七萬元
一等獎上下聯號附獎二張	各得六千元	共一萬二千元
二等獎上下聯號附獎八張	各得一千元	共八千元

總共中獎之券三萬一千零三十四張．共國幣一百四十九萬九千九百五十元．

開獎日期　民國二十五年九月四日在上海當衆開獎

給獎日期　獎金於開獎後七日憑中獎獎券向各地中央中國交通三銀行十足領取

何處購券　凡懸掛獎券辦事處之藍地白字標識之公司銀行商店均有出售

附白　第二十五期獎券業於本年八月七日在上海逸園當衆開獎所有中獎獎券可逕向各地中央中國交通三銀行兌獎至第二十五期中獎獎券給獎之有效期間爲自民國二十五年八月十五日起至民國二十六年一月三十一日止

虎標良藥

天津虎標永安堂分行
法租界廿六號路門牌九號
（各中西藥房廣莊百貨店香烟雜貨均有代售）

預防方法　解說秘決　祇有常備　虎標良藥

夏令衛生的唯一捷徑！

天時不正，忽涼忽熱，稍不小心，輒感不適，所謂防不勝防！飲食不愼，睡眠不足，暑天伏案，難免生病，眞是無法解脫。

（招請鄉村縣鎮代售，備有簡章，函索即寄）

萬金油　頭痛粉　八卦丹　清快水

北平總代理　華成商行　東四牌樓西路南　電話東局一〇四

人人醫院

本院特建新式樓房，內容設備，力求現代化，聘有專家分科應診，醫藥治費，格外從廉，各房清潔，每日收費最低一元，最高三元，醫藥飲食看護等費，一概在內，寒苦免費施診，用副本院服務社會及「人人」可以到院診病之意。

女醫 接生（另有詳章）每星期一三五上午免費施診

西單甘石橋　西局六二八

北平總經理處

三友實業社

總店：王府井大街
支店：西長安街西口

三角牌牙膏牙粉是最可靠最有効之國齒珍品 選最高貴之質料用最精良之製法 能使齒牙潔白美艷口腔清爽馥郁 殺滅黴菌掃除口臭 有消毒去垢之功無粘膩惡劣之弊 誠保齒之良品亦國產中之傑出也

上海大中華化學工業社出品

售價　固齒牙膏兩支三角每支一角七分
固齒牙粉每瓶二角八分
撲粉每罐三角加贈白衣神爽身粉一合（每合單售一角）

世界中學教本

教育部審定本

減低定價　改售實洋

印有書目　承索即寄

各書均在審定有效期內

書名	編者	冊數	定價	審定號
初中英語標準讀本	林漢達編	三冊	第一冊六角八分 二三冊各七角[illegible]	教字廿四號
初中國民英語讀本	陸步青編	三冊	每冊七角五分	教字九十三號
初中進步英語讀本	進步社編	三冊	第一二冊各[illegible] 第三冊九角六分	教字四十七號
駱氏初中算術	駱師曾編	二冊	上冊四角 下冊五角六分	教字十九號
王氏初中算術	王剛森編	二冊	上冊四角八分 下冊五角六分	教字十三號
薛氏初中代數	薛天游等	二冊	上冊六角 下冊四角[illegible]	教字三十四號
陳薛二氏初中代數	[illegible]等	二冊	每冊五角六分	教字三十一號
黃氏初中幾何	[illegible]等編	二冊	上冊四角 下冊四角八分	教字十八號
何氏初中幾何	[illegible]編	二冊	每冊六角	教字五十七號
徐氏初中動物學	[illegible]等編	二冊	每冊四角八分	教字三十五號
王氏初中動物學	王采南等	一冊	四角八分	教字三十六號
朱氏初中本國史	朱翊新等	四冊	每冊四角	教字第十號
李氏初中外國史	李季谷編	二冊	上冊四角 下冊五角六分	教字八十一號
譚氏初中本國地理	譚廉編	四冊	第一冊四角八分 二至四冊各[illegible]	教字四十三號
高中英語讀本	林漢達編	三冊	第一二冊各七角[illegible] 第三冊八角八分	教字七十三號
余氏高中本國史	余[illegible]編	二冊	上冊一元[illegible] 下冊一元〇[illegible]	教字九十一號
李氏高中外國史	李季谷編	二冊	上冊七角六分 下冊一元〇八分	教字第九號
王氏高中本國地理	王[illegible]編	一冊	一元九角二分	教字九十八號

世界書局發行　北平楊梅竹斜街

腎虧與背痛

一切腰痠背痛，風濕骨痛，小便頻數，小便刺痛，及其他膀胱失司等症，其起因皆由於腎部虧弱，於是血液中之尿强酸毒素，一種碎玻璃狀之結晶體，停滯於肌肉骨節間，遂致引起種種痛苦，諸病因是而起，身體日漸羸弱矣，第威德補腎丸爲補腎特效靈藥，有利尿消毒之功，清血健身之效，功效卓著，萬人信仰，證驗：第威德補腎丸服後二十四小時內，小便即變藍色，可證藥力確已直達腎部，此丸對於背痛腰痠，風濕骨節疼痛，及一切腎部便溺病症，既刻見功效，更具永愈之效，醫藥界介紹各藥房出售。

第威德補腎丸

百齡藥膏

欲保健康涼爽於暑季

宜採釜底抽薪之策

揚湯止沸而不釜底抽薪君必笑其計之左然而爲圖舒適凉爽度此長夏而徒斬斬然以赤膊冷飲啖瓜露宿爲事其計之左恐亦無大軒輊須知內腑積滯之人其感覺暑熱較之內腑清潔者必爲甚所以掃除內腑廓清廢料於暑天保持健康凉爽裨益良多所用以清除之者清導丸最妥最效因爲此丸乃是平肝導滯妙品君請嘗一服便知其裨益非小也

清導丸功能使消化與排洩器官清潔健康活潑有力所以有防範瀉痢解除痔毒止頭痛治膽疾平肝火使皮膚光潔口氣芬芳保君長夏康强喜樂之效男女老少一例適用

各藥房皆有出售或逕向上海江西路四五一號[illegible]藥局購買每瓶大洋七角六瓶三元五角郵力免收

PINKETTES

名震寰宇　獎券之王

正通銀號

前門外珠寶市南口

再仲第廿五期航空獎券　034849　290418　二三獎

門市得出五萬元　國幣一萬儲款待領

雙雙禧誌　十六期黃河獎券　念六期航空獎券

本月十五日在太廟當衆開獎　九月四日開獎　請君再奪錦標